CAMPANHA CONTRA A MALARIA NO E. RIO
PAGINA 3

ACUSADA NA ONU CUBA
PAGINA 5

ANTECIPADA A RODADA
PAGINA 9

PREÇOS DOS CALÇADOS
PAGINA 12

Sexta-Feira
31 DE OUTUBRO DE
1947

Diario Carioca

Edição de Hoje:
12 PAGINAS
50 Centavos

Fundador: J. E. DE MACEDO SOARES

ANO XX RIO DE JANEIRO Diretor: HORACIO DE CARVALHO JUNIOR …RAÇA TIRADENTES N.º 77 N.º 5.935

BIBLIOTHECA NACIONAL DO RIO DE JANEIRO CONT. LEGAL

Chamado Pelo Pres. Dutra Vem ao Rio o Sr. Otavio Mangabeira

DEVEMOS ESMAGAR O BANDITISMO PARTIDARIO

J. E. DE MACEDO SOARES

A luta politica que se travou em São Paulo não terá evidentemente apenas como troféu a vice-governança do Estado. Desde a cisão do P.S.D., viu-se que alguma coisa mais estaria em jôgo nas definições partidárias abrangendo todo o cenário politico do país. A deserção do sr. Noveli Junior pouca significação teria para o seu partido, pois jamais êsse politico de data recente poderia desfalcar consideravelmente as fileiras de que provinha.

Por outro lado, Ademar, acolhendo Noveli Junior, quis significar ao eleitorado paulista que se dispunha a fazer todos os sacrificios a fim de se compatibilizar com o Govêrno Federal. Por certo, a candidatura Noveli não era a que mais lhe convinha, tratando-se do cargo de seu substituto eventual, especialmente se lhe povoam a imaginação sonhos vertiginosos de atingir à suprema magistratura da República. Nesse caso, Ademar entregava-se de pés e mãos atados ao homem seu substituto, porém da confiança do sr. general Dutra.

A exagerada antecipação do problema presidencial, quando tanta água ainda vai correr debaixo das pontes, mostra a insensatez e a falta de classe dos que já estão empenhados em manobras politicas nessa fase. Seja como fôr, supõe Ademar que, adotando a candidatura Noveli, angariou imediatamente no Govêrno Federal um apoio sem o qual, por certo, não chegaria ao fim de seu mandato. Tais são os pequenos aspectos, os aspectos locais da luta eleitoral ora engajada em São Paulo.

Os aspectos nacionais dessa luta são bem mais interessantes. No pleito de 19 de janeiro, defrontaram-se no Estado quatro fôrças partidárias diversas na potência e na localização. O P.S.D., supostamente majoritário, venceu no interior mediante a fidelidade dos velhos cabos regionais. O trabalhismo, isto é, o getulismo sob a bandeira do Borghi, manejando copiosamente o dinheiro roubado nas especulações do algodão, aproveitou ainda a tremenda propaganda mentirosa que vinha dos oito anos de mistificações da ditadura. Ademar, dispondo igualmente de muito dinheiro roubado, obteve o apoio dos comunistas inflacionados pelos eleitores ex-officio, em grande parte operários estrangeiros nas fábricas da região paulistana. Finalmente, o udenismo ressentido, isolacionista, encapotado na sua infeliz incompatibilidade com Deus e o Mundo.

Ai estão as quatro fôrças partidárias que em 19 de janeiro defrontaram-se no Estado. Agora o panorama mudou muito. O P.S.D., quase intato, conta com o apoio do comunismo e do queremismo na luta contra o presidente da República, através do Ademar. Enquanto Ademar multiplicou peixes e pães para alimentar milagrosamente as turbas eleitorais, nem o comunismo nem o queremismo já agora dispõem do dinheiro fácil da pretérita campanha.

No plano nacional, o caso de São Paulo projeta-se, pois, nas suas verdadeiras dimensões. Os inimigos do regime e do seu primeiro govêrno constitucional unem-se exaltados por ilusões de um passado próximo. Getúlio imagina que vai lançar em São Paulo as pilastras de sua candidatura à volta ao Catete. O ex-capitão Prestes imagina tirar sardinhas do fogo com a mão do gato, isto é, aparecer ao país na confusão dos resultados eleitorais, dando-se como o principal eleitor do candidato pessedista.

Mas, na realidade, o grande eleitor na próxima refrega vai ser mais uma vez o dinheiro, desta vez quase exclusivamente nas mãos desonestas do Ademar. O govêrno paulista vai ser, portanto, o vencedor nas urnas, chovendo os recursos do Tesouro através do Banco do Estado de São Paulo, largando pelo caminho as beiradas que fatalmente enriquecem os amigos e parentes do governador.

Êsse quadro verídico, da batalha politica que se trava em São Paulo, não pode deixar de impressionar um homem decente como o sr. general Gaspar Dutra. O desfecho da luta deve ser outro. O banditismo não será uma bandeira partidária, no dia em que o chefe da Nação assim o decidir.

A FAB Cultua o Respeito ao Parlamento

Agradecendo o voto de louvor, aprovado pela Camara dos Deputados, á Força Aerea Brasileira, pela passagem do Dia do Aviador, o tenente-brigadeiro do ar, Armando Trompowski, ministro da Aeronautica, enviou ao presidente daquela Casa do Congresso Nacional o seguinte oficio:

"Conheci através a leitura do "Diario do Congresso Nacional" o requerimento de varios ilustres deputados, propondo voto de congratulações á Força Aerea Brasileira pela passagem do Dia do Aviador.

Creia v. ex. sr. presidente da Camara, que essa manifestação nos estimula e conforta, por haver partido, como partiu, de tão dignos e autorizados brasileiros.

A FAB, afirmo a v. excia., cultua o respeito ao Parlamento, acredita sinceramente na eficiencia do trabalho dos legitimos representantes do povo e recebe suas criticas e elogios como verdadeiro incentivo ao bem servir.

Ao agradecer o voto congratulatorio, manifestamos a v. ex. o nosso anseio de trabalhar mais e melhor pelo Brasil, visando como premio aos nossos esforços o reconhecimento de termos cumprido nossos deveres com patriotismo, desvelo e lealdade. — (a.) Tenente-brigadeiro ARMANDO TROMPOWSKI, ministro da Aeronautica."

Ministro Trompowsky

Chegará Quarta-Feira Para Tratar de Importantes Questões Políticas

Governador Mangabeira

Atinge sua fase crucial o momento politico brasileiro.

O governador Otavio Mangabeira estará no Rio na proxima quarta-feira, a chamado do presidente Dutra.

A iniciativa do Supremo Magistrado da Nação é consequencia da confusão a que foi lançado o país pela conjura comuno-queremista, aproveitando-se das brechas oferecidas pelos redutos pessedistas menos afeiçoados ao governo.

A presença do sr. Otavio Mangabeira na capital da Republica significará a coroação do movimento que se destina á articulação das forças democraticas em torno do governo, para a defesa das instituições constitucionais.

NEM TUDO E' CONFUSÃO

Na opinião dos observadores mais autorizados, este movimento de resistencia a que se propõe o governo do general Dutra é tanto mais razoavel quanto nem tudo é cosfusão, ou antes, há uma constante na aparente balburdia generalizada: a união de comunistas e queremistas no proposito da luta contra as autoridades constituidas.

Pernambuco, por exemplo, é um caso tipico: os queremistas do sr. Agamemnon Magalhães ligam-se gostosamente aos adeptos de Moscou, fazendo do governador do Estado um joguete nas suas mãos. A maioria legislativa informa a transigencia do governador, pois que do contrario este perderá o posto, na renovação da presidencia da Assembléia.

São Paulo não oferece perspectiva mais animadora. Getulio e Prestes estarão no mesmo palanque, durante o comicio do Anhangabaú, para lançamento da candidatura do lider do governo na Camara.

No Distrito Federal, os trabalhistas (sinonimo de queremistas), aliados aos comunistas, transformaram a moção de aplausos ao 29 de outubro em moção de reprovação á data do restabelecimento do regime democratico.

Tambem o que se passou na Assembléia fluminense, nesse dia, pertence á mesma chave extremista: os representantes do PSD e do PTB retiraram-se do recinto e, dessa forma, caiu a moção ás Forças Armadas.

APROXIMAÇÃO DA UDN

Todos esses fatos, continuam os observadores a que nos referimos e que integram variadas agremiações partidarias, justificam, senão impõem a aproximação da UDN ao governo, pelo risco que este corre em face da aliança dos seus principais inimigos: os queremistas, simbolizando a ditadura contra a qual se ergueu na memoravel campanha de 1945; os comunistas, que são a expressão maior do totalitarismo dos nossos dias.

De tudo concluem: o fracasso do governo Dutra no embate com os inimigos da ordem constituida significará, em ultima analise, o fracasso do regime democratico — pelo que está lançada a sorte da UDN.

A Russia Pede a Exclusão do Brasil em Berlim

Defendida a Posição Brasileira Pelo Delegado do Norte-Americano

BERLIM, 30 (U. P.) — O representante soviético no Conselho de Controle Aliado, da Alemanha, anunciou que a Russia não terá mais relações com a União Militar Brasileira em Berlim, devido á rutura de relações por parte do Brasil e do Chile das relações diplomaticas com a Russia.

(Conclui na 11ª pagina)

Vargas Fará 16 Comicios Por Dia Pró-Cirilo

O Sr. Mario Tavares Abandona Desgostoso a Presidencia do PSD

SÃO PAULO, 30 (Asapress) — O PTB distribuiu um comunicado pelo qual o sr. Getulio Vargas realizará em São Paulo os seguintes comicios: dia 1.º — Bananal — Barreiro — Areias — Queluz — Cruzeiro — Valparaiba — Lorena — Guaratinguetá — Pindamonhangaba — Taubaté — Caçapava — São José dos Campos — Jacareí — Mogi das Cruzes — Baquirivu e São Paulo, no largo da Concordia, ás 21 horas; Dia 2 — Jundiaí — Campinas — Americana e Limeira; Dia 3 — Piracicaba — Rio Claro — Araras — Leme — Pirassununga — Porto Ferreira — Santa Rita — Cravinhos — Ribeirão Preto; Dia 4 — Araraquara — São Carlos e Itapira, alem do grande comicio do Anhangabaú; Dia 5 — Assis e Bauru; Dia 6 — Sorocaba — Santos e Santo André.

A SAIDA DO SR. MARIO TAVARES

S. PAULO, 30 (Asapress) — O sr. Mario Tavares, presidente do PSD bandeirante, pediu licença daquele cargo, transmitindo o exercicio das funções ao sr. Cesar Vergueiro, que as-

(Conclui na 11ª pagina)

Senador Avelino

"A Salvação Nacional Virá Acima da Constituição": Georgino Avelino

Em Resposta ao Sr. José Americo Que Afirmava Jamais Se Repetiria o Golpe de 37 — Estreou no Senado o General Góis, Depondo Sobre o 10 de Novembro e o 29 de Outubro

A discussão do requerimento, assinado por quarenta senadores, solicitando congratulações com as forças armadas e com o presidente da Republica, por motivo da passagem do aniversario do movimento de 29 de outubro, agitou, ontem, o plenario do Senado.

UNICO VOTO CONTRARIO

O unico voto contrario que a moção recebeu foi o do senador Ernesto Dorneles, pessedista do Rio Grande do Sul. O fez sob as maiores desculpas de que assim procedia por estar comprometido com discursos anteriormente pronunciados. Se votasse a favor da moção, seu voto não seria compreendido como uma manifestação de sinceridade por parte de seus companheiros das forças armadas.

FALA O LIDER DA MAIORIA

Falou, a seguir, o lider da maioria. Seu discurso foi longo e cheio de linhas curvas, bem demonstrativo dos compromissos naturais de sua pessoa com o regime a que serviu, destruido com o golpe de 29 de outubro. Justificou a moção, declarando que o movimento representou o advento do regime atual.

NUNCA MAIS! NUNCA MAIS!

O orador seguinte foi o sr. José Américo. Disse reconhecer a procedencia das reservas do sr. Ivo de Aquino que não podia se voltar contra seu proprio passado. Da mesma forma como o sr. Ernesto Dorneles, que não se podia voltar contra seu sangue. Mas não seria justo que o 29 de outubro passasse despercebido porque todos lhe reconhecemos uma contribuição decisiva no curso da nossa historia politica. Temos que reconhecer o papel das classes armadas nessa conjuntura que

(Conclui na 11ª pagina)

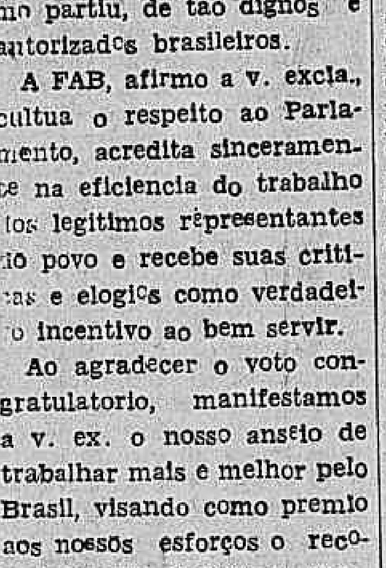

Deputado Baleeiro

Como Resolver a Questão da Crise de Moradias e Suas Consequencias

Um Questionario do Sr. Aliomar Baleeiro na Comissão de Finanças da Camara — Reflexos da Crise na Arrecadação

Na sessão de ontem da Comissão de Finanças, o deputado Aliomar Baleeiro, apreciando a nova lei do inquilinato fez as seguintes declarações:

"Veio á Comissão de Finanças o projeto 26-B devido ao reflexo financeiro da crise de casas prejudicando os impostos de rendas prediais e de transmissão intervivos e mortis causa, pois o cambio negro faz com que a legislação em vigor seja defraudada, opulentando-se locadores e sub-locadores sem suportarem o gravame fiscal. Por outro lado, a politica de paliativos não resolve o problema: a crise continua e agrava-se dia a dia. O projeto, no art. 2.º permite a elevação de alugueis até 25%. Seu ponto de comparação com o aluguel anterior á inflação (desde que o proprietario recebe apenas 24 mil cruzeiros) é injusto, porque outro proprietario, que trabalha, não gozará do aumento em casa de menos de 24 mil cruzeiros há mais de 10 anos, só porque tenha pequeno ordenado ou aposentadoria. Havia, pois necessidade do exame do problema para uma solução definitiva, quer para dobelar a crise quer para o tesouro."

QUESTIONARIO

O sr. Aliomar Baleeiro apresentou á Comissão de Finanças o seguinte questionario:

1) — A C. de Finanças deve estudar um plano de solução do problema das habitações de aluguel, já no interesse de soluciona-lo e não apenas adia-lo

(Conclui na 11ª pagina)

Por 20 Votos a Confiança em Ramadier

Escassa Vitoria do Gabinete Socialista na França

PARIS, 30 (U. P.) — A Assembléia Nacional Francesa concedeu hoje um voto de confiança ao presidente do Conselho, sr. Paul Ramadier, e ao seu gabinete de coalizão, por trezentos votos contra duzentos

(Conclui na 11ª pagina)

Quiz Roubar o Segredo da Bomba Atômica

Um Depoimento Sobre a Espionagem Sovietica em Hollywood

WASHINGTON, 30 (U.P.) — Louis J. Russell, ex-agente do Escritorio Federal de Investigações, declarou que espiões russos, em 1942, tentaram roubar os segredos da

(Conclui na 11ª pagina)

SUL AMERICA CAPITALIZAÇÃO S.A.

A mais importante Companhia de Capitalização da America do Sul.

AMORTIZAÇÕES DE OUTUBRO

Realiza-se hoje, ás 16 horas, no salão nobre do Liceu Literário Português, á Rua Senador Dantas, 118-1.º andar, o sorteio de amortização de titulos relativo ao mês de Outubro. Participarão desse sorteio todos os titulos em vigor na Séde Social. Os titulos em atraso poderão ser reabilitados até ás 16 horas de hoje, na Séde da Companhia.

SÉDE SOCIAL
RUA DA ALFANDEGA, 41-ESQ. QUITANDA
(Edificio Sulacap)
Inspetores e Agentes em todo o Brasil

CAMARA

O Sr. Batista Luzardo Defende o Govêrno Argentino Das Acusações ao Convênio do Trigo

AMPLOS DEBATES — AS DENUNCIAS DO SR. BARRETO PINTO — A POLITICA PAULISTA, A CASSAÇÃO DOS MANDATOS E UM ROMPIMENTO SENSACIONAL — ACUSAÇÕES

O primeiro orador inscrito para o Expediente era o sr. Henrique Oest, que cedeu sua vez ao deputado José Maria Crispim.

Falou aquele representante comunista sobre o projeto extinguindo mandatos, e que está com a sua votação ultimada no Senado.

Frisou s. excia. que o projeto além de inconstitucional, representa um suicidio para as forças democraticas.

Nêsse ponto de seu discurso, foi o sr. Maria Crispim aparteado da seguinte forma pelo deputado Toledo Pizza:

— Um ato de suicidio, permita-me v. excia., estão cometendo os vossos companheiros, fazendo acordo com o PSD, em São Paulo, em prol da candidatura do sr. Cirilo Junior, que aqui sempre se bateu contra os comunistas.

UM RETRATO DO SR. ADEMAR DE BARROS

Continuando o seu discurso, diante do aparte do sr. Toledo Pizza, o orador descreveu o governador de São Paulo como executor cego e criminoso de grupo fascista daquele Estado. Como tal — disse — apoiava a candidatura do sr. Novelli Junior. Como reação os comunistas apoiavam a candidatura Cirilo Junior, lutando abertamente contra as intenções do sr. Ademar de Barros. Deu, então, o sr. Toledo Pizza novo aparte:

— Nós da UDN advertimos o povo de São Paulo, baseados no precedente, lembrando-nos do que fez o sr. Ademar de Barros como interventor.

A AUTONOMIA DE S. PAULO

Acha o sr. José Maria Crispim que a autonomia do Estado de São Paulo será salva com a vitoria da coligação de partidos que lançaram o nome do sr. Cirilo Junior. Reagiu o deputado Toledo Pizza:

— Vossas excelencias não salvarão a autonomia de São Paulo. Com Getulio Vargas, não.

Foi quando surgiu o sr. Barreto Pinto e entrou a defender o sr. Getulio Vargas. Ficou de tal forma excitado que, em poucos segundos, estava a gritar "Getulio, Getulio, Getulio".

OS COMPROMISSOS

E o orador voltou ao projeto dos mandatos. Passou a acusar o senador Sá Tinoco como traidor, dizendo que ele não cumprira os compromissos assinados em carta ao Partido Comunista, de defender a sua legalidade e os mandatos de seus representantes. Disse que se comprometeu e traiu.

O deputado Carlos Pinto protestou vivamente, com termos veementes. Acentuou:

— Ele aceitou os votos dos comunistas porque não seria atendido se dissesse que não os queria.

O debate sobre os compromissos e o que o orador chamava de traição do senador Sá Tinoco se estendeu por varios minutos, entrando outros deputados no mesmo. Houve gritos e acusações, lembrando-se novos compromissos.

A RENUNCIA DO LIDER DA MAIORIA

Quando o deputado Maria Crispim deixou a tribuna o sr. Afonso de Carvalho, pela ordem, indagou se a Mesa já havia recebido a renuncia do sr. Cirilo Junior como lider da maioria. Não havia, sobre a Mesa, nada a respeito.

A POLITICA E A BROCA DO CAFE'

Em seguida falou o sr. Carlos Pinto. Frisou que não vinha tratar de politica, mas de um problema economico. Não vinha defender um Partido, como fizera o sr. Maria Crispim, alegando que o defendendo está defendendo a Democracia. Quando os comunistas falam em Democracia, e a defendem — continua — eles assim o fazem apenas como simples argumento para, se aproveitando dêsse meio, atingir ao fim que é implantar no Brasil o maior inimigo da democracia — o regime comunista. Neste ponto, aparteando-o, frisou o sr. Mauricio Grabois que não fôra aquela a linguagem do orador, e do senador Sá Tinoco, quando por ocasião das eleições. Continuando, disse o sr. Carlos Pinto que vinha falar de um flagelo, a broca do café. E, para combatê-la, apresentou o seguinte projeto:

Art. I — Fica o poder executivo autorizado a retirar a importancia de Cr$ 64.000.000,00 dos haveres do Departamento Nacional do Café para ser aplicada nos serviços de combate à broca do café no país.

Art. II — A importancia que se refere ao artigo primeiro do presente decreto será distribuida entre os Estados produtores da seguinte forma: São Paulo Cr$ 20.000.000,00; Paraná Cr$ 10.000.000,00; Espirito Santo Cr$ 10.000.000,00; Minas Gerais Cr$ 10.000.000,00; Rio de Janeiro Cr$ 10.000.000,00; Baia Cr$ 2.000.000,00; Goiaz Cr$ 2.000.000,00.

Art. III — A aplicação das verbas de que trata o presente decreto será feita pelas Secretarias de Agricultura dos Estados, as quais deverão criar um serviço especializado para o combate à broca do café, não podendo as respectivas importancias serem aplicadas em quaisquer outras finalidades.

Art. IV — Revogam-se as disposições em contrario.

UM ROMPIMENTO

Falaram, depois, alguns oradores, fazendo reclamações e levantando questões de ordem, depois do que o sr. Barreto Pinto apresentou um requerimento solicitando um voto de congratulações e homenagem especial com a classe comerciaria, pela sua data. Pediu então a palavra, para tratar de assunto de relevancia, como lider do Partido Social Progressista, o sr. Café Filho. Rompia por com o seu partido, devolvendo a liderança do mesmo, e pedindo ao presidente a renuncia dos cargos que ocupa nas comissões de Finanças e Investigações das Autarquias. "Venho, assim, declarar à Camara que não represento mais o pensamento do P.S.P. e estou na obrigação de devolver os cargos que recebi". E assim o fazia porque àquele partido têm faltado unidade politica, diretriz, rumos, o que tambem tem faltado a muitas outras organizações partidarias nacionais. Falou de sua discordancia com a Comissão Nacional do Partido. Continuando, referindo-se ao panorama da politica paulista, na qual o P.S.P. tomou posição aberta, disse que ali se está traçando as linhas gerais da grande batalha pela sucessão presidencial, não estando, absolutamente, apenas se decidindo a vice-liderança. Afirmou que a sua posição, nesta grande batalha, e diante dos nomes hoje lançados, vê-se na contingencia de romper com o P.S.P., para não trair o seu passado de politico e de homem. E por isso rompia, para formar ao lado de um democrata, um dos nomes apontados à vice-governança de São Paulo, que é o sr. Plinio Barreto.

O RESPEITO DAS FORÇAS AEREAS NO PARLAMENTO

Foi anunciada em seguida a Ordem do Dia e votado sob urgencia um projeto mandando incluir no Almanaque da Aeronautica o nome de Santos Dumont como tenente-brigadeiro. Dando parecer favoravel da Comissão de Segurança falou o deputado Euclides Figueiredo. E encaminhando a votação o sr. Barreto Pinto, que aproveitou a oportunidade e leu uma carta do ministro da Aeronautica, onde aquela patente, a proposito da recepção prestada pela Camara se congratulando com as Forças Armadas pela data de 29 de outubro, declara o seguinte:

— A FAB, afirmou a v. excia., cultua o respeito ao Parlamento, acredita sinceramente na eficiencia do trabalho dos legitimos representantes do povo e recebe as suas criticas e elogios como verdadeiro incentivo ao bem servir.

Depois da leitura da carta, o sr. Juraci Magalhães deu o seguinte aparte:

— Outro não será o pensamento dos demais eminentes e ilustres ministros militares.

A DENUNCIA DO CONVENIO DO TRIGO

Depois de votadas algumas materias da Ordem do Dia, foi anunciada a discussão do requerimento do sr. Barreto Pinto solicitando informações ao Ministério das Relações Exteriores sobre o convenio do trigo, celebrado com a Argentina. Falou em primeiro lugar, a respeito, o sr. Mauricio Grabois. Depois, o sr. Heitor Colet, que disse breves palavras sobre o que considerou a Comissão de Diplomacia e Tratados, sobre o convenio. Acha aquela Comissão que o convenio é prejudicial aos interesses da economia nacional achando porém que outras Comissões deviam se manifestar a respeito. Uou depois a tribuna o sr. Barreto Pinto. Apostrofando o convenio, afirma que o mesmo é um assalto à economia nacional. O sr. Batista Lusardo, diante das acusações do sr. Barreto Pinto, se comprometeu a dar amplas explicações sobre o acordo, e agora pedia a palavra para cumprir o compromisso. E contou que, no ano passado, ainda embaixador do Brasil na Argentina sugerira aos dois governos um Convenio de maneira que ficasse bem estabelecida a base em que, valendo-se do processo da troca, devia ser remetido para o Brasil o trigo e para a Argentina os produtos por ela necessitados. As negociações se desenrolaram no Itamarati e marcharam na maior harmonia. Apenas quando se tratou de fixar o preço com que o trigo viria ao Brasil, e tambem o das mercadorias ali consignadas, que devia tambem ser fixo, o governo brasileiro não aceitou a proposta argentina, dizendo que os preços deviam se sujeitar aos do mercado internacional. Como consequencia, o preço aumentou, subindo para 35 pesos, indo até a 60 pesos para cem quilos. E esse preço não é só para o Brasil, é para todo o mundo, pois a Argentina se tornou, hoje, a unica fonte de abastecimento de trigo. E não é verdade que o convenio proibe o Brasil de comprar trigo em outra parte, tambem não sendo verdade que o Brasil vende as suas mercadorias pelo preço do mercado interno.

— E' verdade — grita o sr. Barreto Pinto. Tenho aqui em minha pasta documentos com que provarei o que afirmo. Em consequencia do acordo o que acontece é que mandamos para a Argentina todos os nossos produtos, e quando precisamos de trigo para o pão brasileiro, respondem-nos: o trigo custa 45 e, atualmente, 60 pesos. E por isso que o pobre brasileiro, como disse há pouco, está comendo o pão que o diabo amassou.

— O governo argentino, evidentemente, defendeu o seu ponto de vista — diz o sr. Batista Lusardo. Não tem, absolutamente culpa de não haver o governo brasileiro fixado o preço do momento. Essa a verdade.

E nesse tom continuaram os debates: o sr. Batista Lusardo defendendo o governo argentino, o sr. Barreto Pinto acusando o convenio como prejudicial aos interesses nacionais.

DENUNCIA

Falou, depois, o sr. João Cleofas, dando as linhas gerais do parecer sobre o convenio, que apresentou, em sessão secreta na Comissão de Finanças. Conclui o seu parecer da seguinte forma, deunciando-o:

1 — A não ratificação pelo Legislativo do convenio assinado pelo Brasil, por ser oneroso à economia nacional; 2 — A iniciativa, por parte do governo brasileiro, de um entendimento com o governo argentino visando concluir um tratado comercial objetivou dentro das realidades atuais, atendendo por igual à economia dos dois paises; 3 — promover uma forte politica economica de amparo, estimulo e premio à produção nacional de trigo, com garantias de preços minimos; 4 — estimulo à produção de farinha panificavel com garantias de preços minimos para cada um dos produtos realizados na mistura.

ADIAMENTO POR 5 DIAS

O sr. Barreto Pinto pediu fosse a votação do seu requerimento adiada por 5 dias, ficando a votação do seu pedido para hoje, em virtude da hora avançada.

VACINAS DO BRASIL PARA O EGITO — Ofertada pelo governo brasileiro à administração egipcia, seguiu ontem, para o Cairo, via Roma, pelo "Bandeirante", da linha européia da Panair, a terceira remessa de vacinas, a fim de enfrentar a epidemia de colera-morbus. Na primeira vez, foram enviadas 8.000 vacinas, na segunda, 10.000, e, agora, o Itamarati expediu 12.000. Desde que irrompeu o surto, em 23 de setembro ultimo, já morreram 5.253 pessoas e o numero de casos novos alcança a 900 por dia. A remessa do nosso país vai juntar-se com outras, feitas de todas as partes do mundo e que chegam ao Cairo e à Alexandria por via aerea. Na gravura, aspecto do embarque da remessa de vacinas.

Prepara-se a 1.ª RM Para as Manobras de Fim de Ano

O general Zenobio da Costa, comandante da Zona Léste e 1ª Região Militar, acompanhado de oficiais do seu Estado-Maior esteve, ontem, pela manhã, no quilometro 47, na Estrada Rio-São Paulo, em visita de reconhecimento de terreno para a realização das grandes manobras de fim de ano, que vão ser levadas a efeito na primeira quinzena de dezembro proximo.

Promoções na Fazenda e na Agricultura

O presidente da Republica assinou decretos fazendo varias promoções nos quadros de pessoal dos Ministérios da Agricultura e Fazenda.

A Camara Municipal

Concluida a Votação do Orçamento

Na primeira sessão do dia, que se realizou de manhã, a Camara Municipal liquidou os restos da comemoração pelo 29 de outubro.

O sr. Julio Catalano proferiu um voto favoravel à moção da UDN, de congratulações às forças armadas, e comunistas e queremistas reafirmaram o pacto que mais uma vez os une contra as instituições democraticas.

Com referencia, ainda, a incidente da vespera, o sr. Adauto Lucio Cardoso protestou contra a chantagem politica praticada pelo extinto porem insepulto PCB.

A vitima, vereador Jaime Ferreira, foi intimado, sob ameaça de escandalo, a não saudar o general De Lattre de Tassigny. Como o sr. João Alberto, temeroso do escandalo fosse ao encontro dos desejos prestistas e conduzisse os trabalhos de modo a não permitir que o sr. Ferreira falasse, este, indignado com o sucedido, renunciou ao mandato.

O lider da UDN lembrou que esse episodio atestava exuberantemente a intolerancia comunista. O sr. Agildo Barata, autor intelectual da chantagem, procurou excusar-se, evidentemente por ter verificado a má repercussão da ocorrencia.

REQUERIMENTOS DIVERSOS

No Expediente entrou em discussão um bloco de requerimentos, constituido pelos de ns. 105 — 147 — 193 — 239 — 260 — 269 — 274 e 320, tratando de diversos assuntos.

O sr. Breno da Silveira defendeu uma emenda de sua autoria, ao requerimento n. 147, argumentando que se não devia mudar o nome de Avenida Taquara para Avenida Nelson Cardoso, atendo ao fato daquela denominação já ser tradicional. Lembrou que a memoria do sr. Nelson Cardoso poderia ser homenageada em outro lugar.

Ainda no Expediente o sr. Frota Aguiar falou sobre o Dia dos Comerciarios, pedindo um voto de louvor, que foi aprovado. Na Ordem do Dia, foram aprovados em redação final, os seguintes projetos: ns. 20 — 87 — 161-B (Estadio) e 210.

ORÇAMENTO

A Camara Municipal concluiu finalmente a votação do orçamento. Depois de muita discussão e canseiras, os vereadores deram por feito o principal trabalho que lhes competia.

Já é alguma coisa a credito do Legislativo carioca esse esforço enorme, principalmente se considerarmos os quinze prolongados anos de desaprendizagem politica e administrativa, que tanto tumultuaram a vida do Distrito Federal.

O sr. João Machado felicitou, pela obra, o seu companheiro de bancada, vereador Levy Neves, relator do Orçamento na Comissão de Finanças. Para o inefavel trabalhista que passou este ano loteando o patrimonio da Prefeitura, quem fez tudo foi o amigo odontologo.

Este, aliás, é da mesma opinião.

Agradecendo as congratulações petebistas referiu-se aos encargos do "espinhoso e elevado posto", ao qual foi alçado pela confiança dos colegas, etc., etc.

HORARIO UNICO

Foi aprovado sem discussão o projeto numero 73, que estabelece o horario unico para o comercio (de 8 às 18 horas), e mantem a semana inglesa.

VETOS SORTIDOS

A sessão vespertina de ontem foi prorrogada para apreciação dos vetos apostos pelo prefeito aos projetos numeros 9 e 15.

Após haverem falado a sra. Ligia Bastos, autora do projeto n. 9, que dispõe sobre as ferias dos inspetores escolares, e o sr. Iguatemi Ramos, relator do veto, o presidente anunciou a votação secreta, de acordo com o Regimento.

No momento da apuração verificou-se que todas as cedulas contendo a palavra "mantenho", haviam sido retiradas da cabine. O presidente anulou esta primeira votação, procedendo-se à segunda.

Feita a apuração, verificou-se que haviam votado 41 vereadores e que a urna continha 42 cedulas. Nova anulação, apesar do protesto de alguns representantes, desejavam economizar tempo. O presidente, porém, resolveu determinar outra votação, apurando-se, afinal, o seguinte resultado: 32 votos pela rejeição, 9 pela manutenção e 1 em branco.

De acordo com o regimento, o veto foi mantido uma vez que o numero de votos, rejeitando não atingiu a dois terços do numero de vereadores.

REJEITADO O VETO AO PROJETO N. 15

Em seguida, foi anunciada a votação do veto ao projeto numero 15, que isenta de imposto de transmissão os imoveis adquiridos pelos ex-combatentes. Falaram, os srs. Carlos Lacerda, Benedito Merulhão e Frota Aguiar. Procedida a votação, foi o veto rejeitado [illegible] 36 votos [illegible] em branco.

OUTRO VETO

O sr. Adauto Cardoso [illegible] ao plenario [illegible] Camara [illegible] 75, [illegible] prefeito, acompanhando mais um veto.

ASSEMBLÉIA FLUMINENSE

DEFINIÇÃO DA ALA QUEREMISTA DO P. S. D.

Rejeitado Um Requerimento Em Homenagem ao Presidente Dutra — Um Substitutivo do Sr. Vasconcelos Torres — Declarações de Voto — O Sr. Pereira Rebel Vota Com os Queremistas — A Ordem do Dia

Sob a presidencia do sr. Pereira Rebel, teve inicio a sessão de ontem, às 14.30 horas. Aprovada a ata depois da sessão anterior, sem correções, o 2º secretario procedeu à leitura do expediente, constando de telegramas comunicando a instalação de Camaras Municipais e mensagens do governador encaminhando projetos de lei.

O primeiro orador da hora do expediente foi o sr. Lioncel Oest, representante comunista, que falou sobre varias questões politicas, referindo-se especialmente ao projeto de cassação de mandatos e declarando que o senador Sá Tinoco, eleito com os votos comunistas, havia traido a sua palavra quando votava a favor do referido projeto.

ORDEM DO DIA

A ordem do dia compreendia apenas dois projetos. O de numero 198, permitindo aos desembargadores a contagem, para efeito de aposentadoria e do tempo de efetivo exercicio na advocacia, que não pode ser votado em 2a discussão por ter sido aprovada uma emenda, que determinou a volta do projeto à Comissão de Justiça, e o de numero 237, aprovado em 3a discussão, ratificando o acordo entre o governo da União e do Estado do Rio, para delegação das atribuições referentes ao cooperativismo do Serviço de Economia Rural do Ministério da Agricultura, à Secretaria de Agricultura do E. do Rio.

DEFINIÇÃO QUEREMISTA

Depois de votada a ordem do dia, voltaram os deputados a debater o requerimento apresentado na sessão anterior pela U. D. N., pedindo a inserção na ata dos trabalhos de um voto em homenagem às Forças Armadas, pelo 29 de outubro, e o substitutivo do sr. Arino de Matos.

Em primeiro lugar, para encaminhar a votação, ocupou a tribuna o lider pessedista sr. Macedo Soares, que falou em nome de sua bancada, declarando que votaria esta pelo substitutivo do sr. Arino de Matos, que, como já foi anunciado, não se referia ao 29 de outubro.

DEFINIÇÃO UDENISTA

Em seguida, em nome da U. D. N., ocupou a tribuna o sr. Saramago Pinheiro demonstrando, inicialmente, que não existia na realidade nenhum substitutivo mas sim um requerimento aditivo e que como tal deveria ser interpretado. Lembrou o ocorrido na Camara Federal, por ocasião da passagem do primeiro aniversario do 29 de outubro, em que requerimento semelhante ao do sr. Arino de Matos, tinha sido considerado como aditivo pela Mesa.

Caracterizou, ainda, que os representantes do P. S. D. que na sessão anterior haviam se retirado do recinto para não votar aquele mesmo requerimento que agora se dispunham a aprovar, tinham feito categorica definição queremista, negando-se a aprovar as homenagens às Forças Armadas.

OUTRO SUBSTITUTIVO

O sr. Vasconcelos Torres justificou, a seguir, um substitutivo de sua autoria, que considerou capaz de harmonizar a situação. Este requerimento refere-se além das Forças Armadas, à pessoa do presidente da Republica, como seu chefe supremo.

DECLARAÇÕES DE VOTO

Favoraveis ao requerimento do sr. Marino de Matos e contra o apresentado pela U. D. N. como o do sr. Vasconcelos Torres, pronunciaram-se varios oradores do P. S. D. e do P. T. B.

O sr. Mario Guimarães, demonstrou que aquele requerimento nada mais era que uma manifestação aditiva ao primitivo requerimento udenista, comentando ainda, o fato de estar em contradição a bancada do P. S. D. fluminense com as bancadas do mesmo partido na Camara dos Deputados e no Senado Federal onde haviam aprovado moções semelhantes àquela que se pretendia fosse aprovada.

VOTAÇÃO

Concluidas as declarações de voto, o presidente deu inicio à votação.

O requerimento do sr. Arino de Matos, considerado pela U. D. N. como aditivo ao que fôra por ela apresentado, foi o primeiro a ser posto em votação depois de ter sido aprovado um requerimento de preferencia. O requerimento foi aprovado por unanimidade.

ADITIVO

Logo a seguir, o lider Mario Guimarães expressou-se no sentido de demonstrar que o requerimento aprovado, inclusive pela U. D. N., não podia deixar de ser considerado como aditivo ao que na sessão anterior havia sido apresentado pelo seu partido.

O sr. Arino de Matos, fez uso da palavra, argumentando em sentido contrario e declarando o caso como passado em julgado.

O sr. Vasconcelos Torres, frisou que, a recusa de seu requerimento, era uma demonstração de que a maioria dos deputados pessedistas tinha se negado a prestar uma homenagem ao presidente da Republica.

Por fim, o presidente Pereira Rebel, a quem cabia decidir a questão, teceu varias considerações, concluindo por afirmar que o requerimento aprovado [illegible] aditivo [illegible] uma [illegible] mais [illegible].

O sr. Alberto Torres, em arrebatada [illegible] alegação queremista assumida pelos representantes pessedistas, [illegible].

A sessão foi levantada às 18.40 horas.

Em Torno do Pires e o Realejo de um Articulista Papelivoro...

A BANANA OURO COMO LASTRO DAS EMISSÕES... FRITADA DE MIOLOS...

Sim, o **Pires** e o **Realejo**, o rapaz está encarnando atualmente, a alma inflacionista do Sousa Costa. Escreveu um artigo pedindo papel, mais papel impresso na Casa da Moeda. Num momento como este, em que a politica financeira do governo tudo faz para "desinchar" o mercado de tantas notas de mil cruzeiros, aparece-nos por ai um papelivoro escrevendo um artigo contra o dr. Pires do Rio, porque esse notavel financista e abalizado tecnico em assuntos carburantes tem defendido a politica financeira do governo, que procura baixar o custo da vida, diminuindo a circulação do papel-moeda. Está claro que essa gente que tem muito dinheiro só quer papel-moeda para o jogo dos valores bolsisticos. Para comer, eles têm de sobra. Para um banqueiro inflacionista, não lhe faz mossa pagar por um "filet mignon", no "Bife de Ouro", mil cruzeiros... Estão cheios da erva... Mas, para os funcionarios publicos, os comerciarios e os operarios, uma inflação, nesse momento, seria o fim do mundo... Ora, o que o dr. Pires do Rio tem defendido com muito bom senso e discreto patriotismo é a valorização do dinheiro do povo, do homem que ganha pouco e que vive apertando o cinto das economias até o ultimo furo. Temos que economizar muito, cortar nas despesas para facilitar a vida dos que não são ricos e ganham pouco em relação ao exorbitante custo da vida. Precisamos tambem ter em conta que a guerra acabou e ninguem nos compra mais de olhos fechados, sem discutir preços. Como emitir? Com que lastro? Só se lançassemos mão da banana ouro e da banana prata, para lastrearmos as nossas futuras emissões. Seria o unico meio de emitir, o resto é conversa fiada... Temos que ter em conta que a moeda é tambem um valor psicologico e a sua assimilação economica ainda não está sendo bem feita pelos nossos aparelhos de crédito. A retenção de crédito na praça é mais um produto de inibição n e r v o s a do que uma verdadeira falta de meio circulante. Muitos banqueiros são culpados dessa situação, culpados a mór das vezes inconscientes, que favorecem uma meia duzia de saudosistas da ditadura, do tempo em que o governo inundava a praça de papel, e as autarquias e departamentos publicos facilitavam a proliferação dos bancos. Ora, nós não precisamos de dinheiro para especulações, para o jogo da bolsa; nós queremos moeda sadia que force a vida a baixar de preço, sofra quem sofrer. Nesse ponto, estou de acordo com o dr. Pires do Rio, que nos seus conscienciosos artigos do "Jornal do Brasil" tem esclarecido, com vigor e patriotismo, a nossa situação economica e financeira. Dinheiro para comer, é uma coisa, dinheiro para saltos acrobáticos de negocios é outra coisa. O articulista que ficou em estado de transe contra o dr. Pires do Rio, querendo que sobre o Brasil chovesse papel-moeda, não deve ignorar que nós conhecemos as origens do seu furor papelista... As fontes não estão muito longe da Praça Tiradentes...

PAULO DA SILVEIRA

(Do "Jornal do Comercio" de 30/10/47).

HOMENAGEADO O MINISTRO DO TRABALHO — Comemorando o primeiro aniversario da administração do sr. Morvan Dias de Figueiredo, na pasta do Trabalho, os jornalistas credenciados no seu Gabinete mandaram rezar, ontem, na igreja de Santa Luzia, missa em ação de graças pelo transcurso da referida data. A' cerimonia religiosa compareceram o representante do professor Pereira Lira, chefe da Casa Civil da Presidencia da Republica, o senador Roberto Simonsen, deputado Euvaldo Lodi, sr. João Daudt d'Oliveira, deputado Darcy Gross; e outras pessoas gradas, jornalistas, amigos e funcionarios. Concluida a cerimonia religiosa, após os cumprimentos, dirigiu-se o ministro Morvan de Figueiredo para o Palacio do Trabalho, onde, no andar terreo, foi recebido, debaixo de palmas, pelos funcionarios da repartição. Mais tarde, no gabinete de trabalho, o sr. Morvan de Figueiredo foi homenageado, tendo, em nome dos jornalistas credenciados naquele Ministerio, falado o sr. José Gomes Talarico. Agradecendo, o ministro acentuou a importante colaboração que os funcionarios do seu Ministerio e a imprensa têm prestado à sua administração, afirmando que seu objetivo tem sido e será sempre cumprir o programa do presidente da Republica. A gravura é um flagrante da cerimonia religiosa.

SERÁ LANÇADA A 3 DE NOVEMBRO A PRIMEIRA CAMPANHA CONTRA A MALARIA NO E. DO RIO

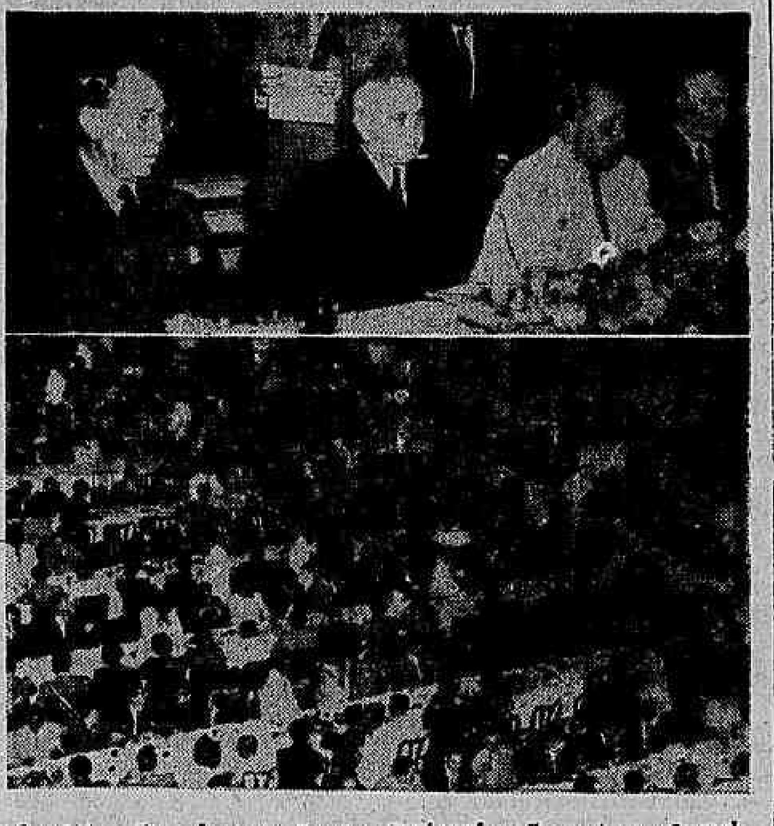

Aspecto do almoço de confraternização ontem oferecido ao presidente da Republica pelos comerciantes e comerciarios desta capital, vendo-se ao alto o presidente Eurico Gaspar Dutra, no momento em que era alvo da manifestação de estima e consideração, no Automovel Clube do Brasil.

EM MARÇO DE 1948 A SEGUNDA DEDETIZAÇÃO

Perto de Mil Trabalhadores Em Ação — Empregados Todos os Recursos Disponiveis—Limpeza de Toda a Zona Malarigena Em 50 Dias

Iniciar-se-á no dia 3 de novembro proximo a campanha de 50 dias para dedetização de toda a zona malarigena do Estado do Rio de Janeiro. Os planos dessa campanha foram organizados pelo Serviço Nacional de Malaria e a sua execução deve-se a um acordo estabelecido entre a União e o governo estadual, representados pelo ministro Clemente Mariani, da pasta da Educação, e o governador Edmundo de Macedo Soares e Silva.

O PROGRAMA

Vale recapitular os detalhes do plano, que já divulgamos quando da assinatura do convenio entre os governos federal e estadual. Pelos calculos realizados pelo S.N.M., serão pulverizados com D.D.T. 142.060 predios, numa area em que existem 710.000 habitantes. Diariamente devem ser dedetizados 2.838 predios. Serão empregadas no serviço 141 turmas compostas de 1 guarda, 5 trabalhadores e 2 auxiliares, cada uma, formando grupamentos de 5 turmas controladas por um guarda-chefe, num total de 967 homens, dos quais apenas 413 foram contratados especialmente para essa tarefa.

DESPESAS

A diaria media para a realização da campanha será de Cr$ 34,00, resultando daí que a despesa global alcançará Cr$ ... 703.000,00, custeada parte pelo governo do Estado e parte pela União.

MATERIAL

O S.N.M. utilizará cerca de 700 aspersores de jato em forma de leque apropriados, valendo-se de 19 "jeeps", 18 caminhões, bicicletas, muitos animais e transportes maritimos para condução do pessoal empregado na campanha. O D.D.T. será empregado em suas três formas comuns de preparação: em suspensão, solução e emulsão, feitas na ocasião do emprego.

AGORA E EM MARÇO DE 1948

A época para a primeira dedetização foi escolhida atendendo a que oferece as mais propicias condições por preceder o começo da estação malarigena. A segunda se realizará em março de 1948.

UM COMETIMENTO DO MAIS ALTO ALCANCE

Falando á imprensa sobre o lançamento da campanha de 50 dias contra a malaria no Estado do Rio, o diretor do Serviço Nacional de Malaria, sr. Mario Pinotti, salientou que esse é "um cometimento do mais alto alcance já que demonstra um desejo patriotico de imprimir novos rumos á luta contra o impaludismo, que sempre foi um dos nossos grandes problemas de saude publica".

União Dos Comerciantes e Comerciários em Tôrno do Presidente da República

"Salvar a Nação Conciliando as Aspirações da Justiça Social Sob o Signo da Liberdade", Disse o Sr. João Daudt de Oliveira — A Palavra do Ministro Morvan Dias de Figueiredo — O Almoço de Ontem no Automovel Clube do Brasil

Realizou-se ontem, no Automovel Clube do Brasil, comemorando o Dia do Comerciario, um almoço de confraternização, oferecido ao presidente da Republica pelos comerciantes e empregados do comercio desta capital.

SAUDAÇÃO DO PRESIDENTE

Em saudação ao presidente Eurico Gaspar Dutra, o sr. João Daudt de Oliveira, que não compareceu por motivo de saude, fez ler, por intermedio do sr. Jorge Amaral, a seguinte mensagem:

"A data de hoje não é grata apenas aos empregados. Ela pertence a todo o comercio brasileiro, irmanado sem distinções em torno do mesmo pensamento e dos mesmos ideais.

Os vinculos que nos unem não nasceram artificialmente, nem resultam de convenções. As raizes do nosso entendimento e da nossa compreensão mergulham longe, nas origens humildes do comercio nacional. Sob um regime patriarcal, que debaixo do mesmo teto fraternizava a todos em torno de um duro labor, desde cedo aprenderam a compreender-se e a estimar-se os empregadores e empregados do comercio. Pela sua capacidade e pelo seu esforço, o empregado atingia á condição patronal, onde mantinha para com seus companheiros de véspera a mesma compreensão que encontrara para ascender na profissão.

Eis porque as distancias imperceptiveis que distinguem os dois grupos do comercio estão preenchidas por um mundo de entendimento, de colaboração, de estima nascida no labor comum. Esta união singulariza notavelmente a nossa grande classe dentro da vida brasileira.

Não estamos ligados, porem, apenas dentro do ambiente de trabalho, em que unimos nosso esforço para a conquista diaria do pão. Identificamo-nos tambem no setor da atividade espiritual e civica, em que partilhamos de sentimentos identicos.

De modo crescente se articulam nossas entidades de classe para que sobre essa base de entendimento reciproco se estabeleça um conjunto de medidas praticas, tendendo á dignificação e á elevação do nivel profissional, e para que dentro do clima de paz social em que vivemos possamos trabalhar melhor pelo Brasil.

Daí as iniciativas do Serviço Social do Comercio e do Serviço Nacional de Aprendizagem Comercial, com que procuram os empregadores do comercio ir ao encontro das aspirações e dos empreendimentos associativos dos seus colaboradores.

Desejamos que o clima de compreensão do setor comercial seja ampliado e estendido a todos os departamentos da vida brasileira.

E' urgente e é importante que nos unamos todos, de maneira decisiva e definitiva, para preservar as tradições democraticas brasileiras, a nossa maneira de ser, o caráter de nossa civilização sentimental e pacifica, a unidade do nosso povo dentro da unidade espiritual da América.

Temos, todos os brasileiros, uma grande tarefa coletiva a realizar — a de salvar, em meio aos ventos pressagos que sopram sobre o mundo, uma nação inteira, conciliando as aspirações da justiça social sob o signo da liberdade.

Podemos nós, empregados e empregadores do comercio, olhar com satisfação para o muito que já realizamos, em esforço conjugado, em favor desse ideal.

Que o nosso exemplo frutifique, e que a união de todos os brasileiros de boa vontade possa permitir ao governo do eminente e honrado senhor presidente Eurico Gaspar Dutra realizar o imenso programa de salvação nacional, de que o Brasil necessita.

Esse, o voto fervoroso com que me associo, em nome do setor patronal do comercio brasileiro, aos festejos do Dia do

(Conclui na 8ª pagina)

A EXPORTAÇÃO DO MILHO

CARTA DA CIA. NORPA DE ARMAZENS GERAIS S/A AO "DIARIO CARIOCA"

Rio de Janeiro, 30 de outubro de 1947.

Por ter saido com incorreções e um periodo truncado, publicamos novamente a carta que nos foi endereçada pela presidente da Cia. Norpa de Armazens Gerais S/A, de Londrina.

Ilmo. sr.

Dr. Horacio de Carvalho Junior, DD. presidente do DIARIO CARIOCA. — Nesta.

Meu ilustre patricio:

A diretoria da Cia. Norpa de Armazens Gerais S/A, organização com séde em Londrina, no Estado do Paraná, cuja finalidade v. s. poderá conhecer pelo impresso que acompanha a presente, por meu intermedio acaba de inteirar-se da forma com que esse prestigioso matutino vem encarando o problema que nos atormenta, que é da colocação das sobras do milho paranaense.

Convencida como está da boa fé e sinceridade com que esse periodico julga os fatos, quer aproveitar-se dessas boas intenções, para conseguir, por seu intermedio, que o DIARIO CARIOCA nos ajude a prestar mais um serviço á economia interna do Paraná e sobretudo ao lavrador daquela região.

A finalidade unica dos produtores de milho é verder a safra antes que ela apodreça e se perca, como fatalmente acontecerá muito breve, se o governo não se decidir a permitir a exportação do produto que lá anda abarrotando os campos e os armazens á espera de compradores.

Os estudiosos de gabinete, os que nunca puseram os pés na exuberante terra roxa do Norte do Paraná, naquele fim do mundo que o heroismo de modernos bandeirantes está transformando com sacrificios imensos, alegam, sem a menor base, assim, por ouvir dizer, que há falta no mercado interno, influindo nas decisões governamentais e dando á nossa imprensa falsas informações.

Seria realmente interessante que o seu jornal, que aceitou esse principio, nos prestasse e principalmente ao Brasil a oportunidade de esclarecer a opinião publica, dizendo-lhe que no Paraná temos sobras de .... 4.500.000 sacas desse cereal, que só nos armazens situados nas cidades ao longo da estrada de ferro foram contadas 1.361.250 sacas, e para S. Paulo foram remetidas, anteriormente a essa verificação, mais de 1.700.000 sacas e que ainda existem no minimo 2.200.000 sacas, cujo fim será alimentar carunchos ou perder-se em mão da lavoura, se a exportação que se pleiteia não for concedida rapidamente. Estes dados não são nossos; são oficialmente registrados pelas autoridades estaduais e pelos funcionarios federais, destacados naquele Estado.

E não menos interessante seria que o seu jornal abrisse as suas colunas para o problema em fóco, publicando diariamente a relação das cidades ou Estados onde há falta desse produto e das firmas que desejam adquirir no Paraná a produção que ali se encontra ameaçada de se perder totalmente, para que nos fosse possivel suprir essas necessidades, o desejo e necessidade dos nossos produtores, que, nesse sentido, já se manifestam há quase três meses ás autoridades federais.

Certos de ter suficientemente esclarecido tão momentoso assunto, contando com a sua habitual gentileza para a publicação da presente, subscrevemo-nos com elevada estima e apreço.

Atenciosamente,

Arnaldo dos Santos Cerdeira
Presidente da Cia. Norpa de Armazens Gerais e Agricolas S/A.

Dr. Américo Caparica
Clinica Médica Cirurgica
Consult. R. Visconde do Rio Branco, 31 — Tel. 42-2056
Diariamente das 16 ás 19 hs
Res. Rua Paulo de Frontin 103-2º — Tel. 32-1875

A POLÍTICA

GETULIO E PRESTES VERSUS ADEMAR E BORGHI — A LUTA EM SÃO PAULO

O ELEITORADO BAIANO — VICE-GOVERNADOR CAPICHABA — ENCONTRO DOS GOVERNADORES MINEIRO E FLUMINENSE

S. PAULO, 30 (Asapress) — Segundo declarações de varios politicos, é muito dificil qualquer previsão em torno das eleições para vice-governador do Estado, devido á votação secreta. Afirmam que, dados o programa de propaganda do sr. Getulio Vargas a favor do sr. Cirilo Junior e ás atividades do senador Prestes no mesmo sentido, as probabilidades do sr. Cirilo Junior aumentaram consideravelmente, não obstante o sr. Novelli Junior contar com o apoio dos srs. Ademar de Barros e Ugo Borghi, incontestavelmente tambem duas forças de atração da massa eleitoral. Para varios observadores, o pleito do dia 9 de novembro será um grande duelo entre os srs. Getulio Vargas e Carlos Prestes contra os srs. Ademar de Barros e Ugo Borghi e os seus resultados terão consequencias imprevisiveis para os quatro grandes jogadores.

500.000 ELEITORES

SALVADOR, 30 (Asapress) — Terminou a 22 do corrente o prazo fixado pela lei para o alistamento eleitoral. Ouvido pela reportagem, o presidente do Tribunal Regional Eleitoral declarou que, baseado na estimativa eleitoral, as proximas eleições municipais atingirão a 500.000 eleitores, havendo assim um acrescimo de 80.000 habitantes com exercicio de voto, a mais do total atingido nas ultimas eleições.

A VICE-GOVERNANÇA DO ESPIRITO SANTO

VITORIA, 30 (Asapress) — A coligação PRL-PDC-PTB e dissidentes da UDN, lançará hoje o seu candidato á vice-governança do Estado, devendo a escolha recair no deputado Aristides Campos, ex-interventor federal no Estado e atual representante do Partido Republicano na Assembléia Legislativa.

PROCESSO CONTRA A DEPUTADA

S. PAULO, 30 (Asapress) — Realizou-se ontem á noite, com inicio ás 21 horas, uma sessão extraordinaria da Assembléia Legislativa do Estado, especialmente convocada hoje á tarde para apreciar o pedido de licença para processar a representante do PTB, Conceição Santamaria, em virtude de suas acusações aos diretores do Serviço da Lepra. Aberta a sessão e feita a chamada, verificou o presidente que não havia numero, pois que compareceram apenas 26 deputados. Em consequencia, o assunto foi adiado.

REMODELAÇÃO DO SECRETARIADO

S. PAULO, 30 (Asapress) — Anuncia-se que o governador Ademar de Barros tem a intenção de remodelar o seu Secretariado após as eleições municipais. O pleito de nove de novembro servirá de test, a fim de que o governador possa verificar com que forças pode contar no cenario politico do Estado.

ENCONTRO MILTON CAMPOS-MACEDO SOARES

BELO HORIZONTE, 30 — (Asapress) — Anuncia-se que no proximo dia 9 de novembro o governador do Estado, sr. Milton Campos, seguirá de avião para a cidade fluminense de Angra dos Reis, onde, em companhia do governador do Estado do Rio, sr. Edmundo Macedo Soares e Silva, assistirá á cerimonia da assinatura de contrato de trafego mutuo entre o Lloyd Brasileiro e a Rede Mineira de Viação, pelo qual o porto de Angra dos Reis passará a servir de escoadouro para a importação e exportação de Minas Gerais.

COMICIO EM MINAS

BELO HORIZONTE, 30 — (Asapress) — Anuncia-se que o senador José Americo deverá pronunciar um importante discurso politico durante o "meeting" inaugural, promovido pela coligação partidaria, amanhã, para desenvolvimento da campanha municipalista. Falarão pela primeira vez ao publico os candidatos a prefeito e a vice-prefeito de Belo Horizonte, srs. Antonio Vasconcelos e Jonas Barcelos Correia, lançados pelo grupo PSD-UDN-PTB. Falarão ainda os srs. Virgilio de Melo Franco, Carlos Lacerda, Alberto Deodato, Oscar Correia e Simão Viana Cunha.

PEDIDA A CASSAÇÃO DO MANDATO

BELO HORIZONTE, 30 (Asapress) — Na Assembléia Estadual foi pedida a cassação do mandato do deputado estadual Wady Nassif, do PSD, recentemente condenado pelo Superior Tribunal Militar, a dois anos de prisão.

RENUNCIA DO LIDER

JOÃO PESSOA, 30 (Asapress) — O deputado Ivan Bichara, lider da maioria na Assembléia, renunciou ao seu posto, deixando os seus amigos pertencentes á Corrente Argemiro Figueiredo.

Esses elementos, pela segunda vez abandonaram o recinto, ao ser anunciada a votação do requerimento do deputado Otacilio Queiroz, no sentido de ser transcrita em ata a mensagem que o sr. José Américo enviou ao senador Verginaud Wanderlei, por ocasião da ultima campanha eleitoral em Campina Grande.

RESULTADOS DO PLEITO EM PERNAMBUCO

RECIFE, 30 (Asapress) — Foram os seguintes os resultados da apuração do pleito, ás 11.30 horas de hoje: deputados — PSD — 4.487; PTB — 202; UDN — 4.604.

Para vereadores: — UDN — 2.520; PRD — 323; PDC — 1.143; PSD — 1.730; PL — 1.224; PSB — 408; PTB — 298.

RECIFE, 30 (Asapress) — Os ultimos resultados conhecidos eram os seguintes: Aliança — 4.048; PSD — 3.597; PTB — 200, para deputados.

Para vereadores: — UDN — 3.159; PSP — 1.620; PSD — 1.587; PL — 1.015; PDC — 1.000; PRD — 208; PSB — 367; PTB 247.

PRISÃO DE DEPUTADOS ALAGOANOS

JOÃO PESSOA, 30 (Asapress) — A Assembléia Legislativa deste Estado aprovou, por unanimidade uma moção de protesto contra a prisão de deputados alagoanos, por ordem do governador Pericles de Gois Monteiro.

MENOS 232 VOTOS

RECIFE, 30 (Asapress) — O TRE anulou a quinta secção de Vertentes; a 10ª, de Afogados e Ingazeiras; a 23ª de Serra Talhada; a 4ª de Manissoba, perdendo o sr. Barbosa Lima 232 votos.

E GETULIO CONTINUA...

PORTO ALEGRE, 30 (Asapress) — Datada de 24 do corrente, mas somente ontem trazida a esta capital, pelo dr. Dinarte Dorneles, o senador Getulio Vargas lançou aos trabalhistas do Rio Grande uma mensagem em que conclama o eleitorado do PTB a sufragar nas urnas os candidatos apresentados por esse partido.

Segundo fomos informados na séde do PTB, o senador Getulio Vargas, tem um comicio de propaganda eleitoral programado nesta capital, a 9 do proximo mês, devendo no dia imediato tomar parte em outro "meeting" na cidade de Santa Maria.

MOVIMENTAM-SE AS MULHERES PAULISTAS

S. PAULO, 30 (Asapress) — Realizou-se na API a "mesa redonda das mulheres paulistas" promovida pelo Movimento Politico Feminino de São Paulo.

A sra. Clotira Riedl de Figueiredo apresentou uma tese sobre a "Responsabilidade da mulher na sociedade", concluindo por pleitear que deve a mulher brasileira pleitear dos poderes do Estado e da União, maior amplitude no programa de amparo á sua pessoa e á infancia do país.

O ORÇAMENTO DE MINAS

BELO HORIZONTE, 30 (Asapress) — A Assembléia Legislativa Estadual, após sucessivas reuniões extraordinarias, concluiu os trabalhos de votação e aprovou a lei orçamentaria do Estado, para o exercicio de 1948, dentro do prazo constitucional.

O deficit previsto vai a pouco mais de 133 milhões de cruzeiros, excetuadas as despesas que deverão ser feitas com reajustamen

(Conclui na 8ª pagina)

A SEGUNDA CASA DO COMERCIÁRIO DO SESC DO DISTRITO FEDERAL

SOLENEMENTE INAUGURADA, ONTEM, PELO PRESIDENTE EURICO GASPAR DUTRA

O Cardeal Dom Jaime Camara Abençoou as Instalações — As Autoridades Presentes — O Discurso do Senhor Artur Pires, Presidente do SESC do Distrito Federal

Flagrante tomado quando discursava o presidente do SESC do D. Federal, dr Arthur Pires

Entre as solenidades com que ontem foi comemorado o transcurso do Dia do Empregado no Comercio destacou-se pela sua grande significação a inauguração da Segunda Casa do Comerciario, na sobre-loja do edificio n. 685 da rua de Santa Luzia. Com esta inauguração o Serviço Social do Comercio do Distrito Federal cumpriu vitoriosamente mais uma importante etapa de seu programa de assistencia aos comerciarios cariocas, solucionando satisfatoriamente problema e dificuldades das mais prementes na existencia daqueles dedicados servidores.

A Casa do Comerciario da rua de Santa Luzia está excelentemente servida, no que se refere ao setor medico, provido de moderno equipamento técnico e cientifico, e constituido por ambulatorios de higiene pré-natal, serviço de higiene infantil e pediatria, assistencia dentaria, gabinetes de Oto-Rino-Oftalmologia, de Raios X, de Triagem e Orientação Medica, de Roentgentografia e de Fisioterapia.

Conta igualmente com serviços de assistencia legal e de assistencia social, aptos a desempenharem importante missão na investigação, instrução e solução das questões e reivindicações pertinentes á vida ou á profissão dos empregados no comercio.

PRESIDIU A INAUGURAÇÃO O GENERAL EURICO GASPAR DUTRA

O ato da inauguração da Segunda Casa do Comerciario contou com a presença do presidente Eurico Gaspar Dutra que foi recebido á sua chegada pelo sr. Artur Pires, presidente do SESC Regional, pelo vice-presidente da Republica, sr. Nereu Ramos, pelo cardeal-arcebispo d. Jaime de Barros Camara, pelo ministro do Trabalho, sr. Morvan Dias de Figueiredo e por grande numero de outras autoridades, representantes sindicais e convidados, os quais, formando compacta multidão, abriram alas para a passagem de s. excia., em meio a entusiastica salva de palmas.

OUTRAS AUTORIDADES PRESENTES

Além do presidente e do vice-presidente da Republica, do cardeal d. Jaime de Barros Camara e do ministro do Trabalho, que compareceram pessoalmente á inauguração da Casa do Comerciario da rua de Santa Luzia, fizeram-se representar na solenidade de ontem o prefeito do Distrito Federal general Angelo Mendes de Morais, o chefe de Policia, gene-

(Conclui na 8ª pagina)

Diario Carioca

S. A. DIARIO CARIOCA

Diretoria: Horacio de Carvalho Junior, presidente; Danton Jobim, secretário; Martins Guimarães, gerente

PRAÇA TIRADENTES, 77 — Telefones: Direção: 22-3023 e 22-1785; Secretaria: 42-5571; Redação: 22-1559; Gerência: 22-3035; Publicidade: 22-3018; Oficinas: 22-0824

NUMERO AVULSO: Cr$ 0,50; aos domingos, Cr$ 0,50
Assinaturas: anual, Cr$ 90,00; semestral, Cr$ 50,00

SUCURSAL EM SÃO PAULO
Rua Conselheiro Crispiniano, 40-6.° — Tel.: 6-4564

ANO XX — 31—5—1947 — N. 5.935

A Nossa Opinião

ORDEM NO CAOS

De norte a sul, em todo o Brasil, aparecem unidas as duas fôrças anti-democráticas que ameaçam a sorte do regime. Comunismo e queremismo se deram as mãos. Marcham hoje lado a lado, numa antecipação do que juntos pretendem fazer na próxima sucessão, e tornando impossivel o clima de confiança de que tanto precisamos para consolidar o sistema constitucional recem-instalado no país. Senão, percorramos com os olhos o quadro lamentável que o cenário politico nos apresenta.

Em Pernambuco, um títere de Agamemnon Magalhães mantem-se no govêrno graças, exclusivamente, ao apoio que lhe dão os comunistas da Assembléia. O dia em que, para salvar as aparências, puser um agitador na cadeia deixará automaticamente de ser govêrno, pois os vermelhos lhe negarão seus votos, ruindo por terra a instável maioria parlamentar de que dispõe. Será mantido na chefia do Executivo pernambucano pelo camarada Prestes "enquanto bem servir".

Essa enormidade é possivel exatamente porque ao queremismo se justapôs o comunismo, para o fim de fazer oposição ao general Dutra e tornar impossivel a normalização politica do grande Estado do Norte.

A S. Paulo é o genro do sr. Getúlio Vargas quem vai levar pessoalmente o facho da rebelião contra o govêrno central, selando o acôrdo com os correligionários do sr. Luis Carlos Prestes. Deparamos ali pessedistas-getulistas unidos a dirigentes de um partido extinto pela Justiça, cujos mandatos devem ser cassados na Câmara pela maioria pessedista.

Aqui, no Distrito Federal, uma Câmara de comunistas e queremistas repete maciçamente uma moção de aplausos às fôrças armadas pela passagem do 29 de Outubro, enquanto o presidente da Casa recebe, e cumpre, uma intimação do sr. Agildo Barata para arrolhar um vereador, sob pena de desrespeitarem os comunistas a presença do general de Tassigny, virando em "frege" a sessão solene em homenagem ao visitante estrangeiro.

No Rio Grande do Sul, a habilidade e o prestigio do governador Jobim vão mantendo a casa relativamente em ordem, principalmente depois que logrou convencer os deputados libertadores da inanidade de seus sonhos parlamentaristas e, sobretudo, do ilogismo e da ingenuidade de sua aliança com o lobo queremista para obter uma vitória de Pirro no terreno doutrinário, à custa da segurança geral. Nem por isso desapareceram, entretanto, as sombrias perspectivas para o Estado de um possivel recrudescimento das atividades de Getúlio, que conspira a olhos vistos para aprisionar politicamente o govêrno no momento oportuno, tendo em vista a sucessão do general Dutra, e exditador quer agitar antes do tempo.

Quanto a Minas Gerais, não é certo que o sr. Getúlio apareceu há pouco aliado ao PSD valadarista, apoiando a candidatura Bias Fortes? E, quanto ao Estado do Rio, não é lá que assiste o próprio genro do "homem", alardeando seus propósitos de estender a todo o Brasil a aliança PSD-Getúlio, como declarou em entrevista recente? E o acôrdo de Campos não acentuou, por outro lado, a tendência do queremo-pessedismo fluminense com as fôrças comunistas? E a atitude de um grande número de pessedistas retirando-se do recinto da Assembléia de Niterói, para acompanhar os queremistas, não significa muito, ao menos para os que querem ver?

Finalmente, o quadro aí está, palidamente debuxado, indicando ao general Dutra que é hora de pôr fim à confusão das águas, exigir definições categóricas, recompor o govêrno e imprimir-lhe, finalmente, um sentido, que há de ser o da resistência inflexivel, na órbita da lei, não apenas aos seus inimigos, mas ainda e sobretudo a seus falsos amigos. Ou pomos ordem no cáos, ou foi inutil o 29 de Outubro.

BANCO ECONOMICO NACIONAL S. A.
Rua Mexico, 45 A — RIO
Descontos — Cauções — Depositos

Militares e Civis

De acordo com o noticiario já divulgado, foi apresentado á Camara, assinado por grande maioria dos deputados ora presentes nesta capital, tendo á frente o general Euclides Figueiredo, um projeto que introduz modificações na parte relativa a vantagens do Código de Vencimentos e Vantagens do Exercito.

Esse projeto vem recebendo a melhor acolhida e apoio por parte dos ilustres membros daquele órgão legislativo. Ele visa — além de elevar ao nivel atual do custo de vida os meios necessarios a movimentação e ao desempenho das missões extraordinarias atribuidas aos oficiais, sargentos e praças, tais como diarias de viagem e de fora da sede, ajuda de custo, etapas para alimentação, etc., cujos valores são ainda fixados pelo Código de 1940, quando bem diversas eram as condições de vida — estender a esses militares as mesmas vantagens já usufruidas por outras categorias de funções, como sejam salario-familia, adicionais por tempo de serviço e quantitativo para aluguel de casa.

Dados os termos das modificações propostas todas no sentido de amparar, sobretudo, aos militares do Exercito com pesados encargos de familia, a sua discussão na Camara será processada sob regime de urgencia, conforme iniciativa já tomada pelos proprios representantes do povo.

Se achamos justo o projeto do general Euclides Figueiredo, sentimo-nos, por isso mesmo, perfeitamente á vontade para pleitear do Congresso medidas tambem urgentes de amparo aos servidores civis, cuja dedicação á causa publica é tambem incontestavel e cujas dificuldades de vida são prementes e angustiosas

BANCO ECONOMICO NACIONAL S. A.
Rua Mexico, 45 A — RIO
Descontos — Cauções — Depositos

O Sr. Vargas e os Trabalhadores

O SR. Getulio Vargas sempre tirou as maiores vantagens pessoais da sua demagogia. Foi essa a sua arma durante o "curto espaço de oito anos" em que dominou o Brasil. Com a sua demagogia iludiu as classes obreiras e mentiu ao povo, abusando da credulidade e da ingenuidade das massas.

Apesar dos trabalhadores já reconhecerem, em sua grande maioria, como foram mistificados pelo ex-ditador, o sr. Vargas ainda pretende tê-los atrás do seu carro desmantelado de Cesar deposto. Agora mesmo, o doutor Getulio, á guisa de patrocinar a candidatura Cirilo Junior á vice-governança de S. Paulo, põe em pratica o seu velho jogo, concitando os trabalhadores a segui-lo. E diz no seu manifesto puramente demagogico:

"Os pseudo-trabalhistas, que brotam como cogumelos no mofo de um governo que nada deu aos trabalhadores e até o trabalho lhes tira, representam a reação que tenta desagregar a unidade do proletariado".

O sr. Vargas fala como se o seu governo tivesse sido o paraiso dos trabalhadores. O seu manifesto vai ter uma resposta. Já está anunciado. O senador Vitorino Freire irá á tribuna mostrar ao proletariado brasileiro o que foi a politica trabalhista do doutor Vargas.

Falando á imprensa sobre o documento assinado pelo ex-ditador, prometeu o senador pelo Piauí:

"Vou contar como certos proceres do P. T. B. ludibriavam o povo. A Nação ficará estarrecida quando souber como destacados petebistas, ao tempo do Estado Novo, dirigiram alguns Institutos de Previdencia Social. Estes homens, que são hoje expoentes do partido do sr. Vargas, nunca claudicaram em delapidar o patrimonio dessas instituições sustentadas á custa das contribuições de milhares de pessoas humildes e pobres."

O sr. Vargas, que sempre fugiu dos momentos dificeis em que as acusações ao seu governo exigiam resposta imediata, não comparecerá ao Senado para ouvir o sr Vitorino Freire. Isso não interessa ao ex-Cesar. O que lhe interessa é a confusão, e nisso ele é mestre.

Abuso da "Conferencia de Fretes"

A "Conferencia de Fretes", constituida de armadores com o fim de evitar a competição entre as empresas de navegação maritima, resolveu cobrar uma sobretaxa de 25% para as mercadorias destinadas ao Rio e Santos. O motivo era justo: a grande demora dos navios nos dois referidos portos, que estavam congestionados.

Melhorando a situação e desaparecendo as "filas" dos barcos, a razão do aumento deixou de existir. Então, a partir de setembro ultimo, os fretes do Rio e de São Paulo para o exterior passaram a ser cobrados sem aquela sobretaxa. Muito bem. Cessando a causa, cessou o efeito.

Mas, com surpresa geral, verifica-se que a "Conferencia" continua exigindo os 25% nos fretes dos artigos estrangeiros destinados aos portos nacionais. Assim, constata-se uma situação anomala, com prejuizo para os consumidores brasileiros.

E' claro que tal estado de coisas não pode perdurar. Se não há mais congestionamento e os navios atracam livremente, como apurou a "Conferencia" por que insistir na cobrança? Ademais, a providencia tomada já atende aos importadores de artigos do nosso país. No entanto, não se deu a devida reciprocidade aos brasileiros. Dois pesos e duas medidas...

Evidentemente não podemos admitir esse abuso da "Conferencia de Fretes". E devemos agir com rapidez e energia, em defesa dos interesses do comercio, da industria, da agricultura e do povo do nosso país.

Governo Popular e Alimentação

Humberto BASTOS

Não acredito que possa haver governo popular, com profundas raízes se fortalecendo no terreno coletivo, quando o povo se debate numa lamentavel crise alimentar. E como simples comentarista economico, sem atividades politico-partidarias, olho sempre com um certo pessimismo para a administração do presidente Dutra porque sinto que os seus colaboradores, pelo menos os mais ativos e intimos, estão se diluindo muito numa luta egoistica e inocua de postos, quando os problemas estão aí gritando por soluções urgentes.

O atual governo herdou da ditadura tres problemas angustiantes: o da carne, o do leite e o do pão. Hoje esses problemas poderiam constituir uma sedutora bandeira para qualquer agremiação partidaria em substituição áquela outra lançada pelos comunistas de "pão, terra e liberdade". E na realidade, se a agitação popular que se vem fazendo em torno desses assuntos serve para fortalecer a onda de descontentamento contra o poder publico tem, indiscutivelmente, a finalidade de alertar os responsaveis. O tabelamento, as incursões aos armazens de certos estoquistas sem escrupulo, a policia de preços, enfim, não conseguiu absolutamente oferecer as soluções esperadas. O leite teve um aumento de mais de 150%, a carne foi majorada na mesma proporção e quanto ao pão está diminuindo cada vez mais e fabricado com farinha misturada, sem fiscalização. Convem acentuar ainda que mesmo por esses preços exorbitantes, inacessiveis á grande parte da população, os referidos artigos basicos a uma sadia alimentação são comprados com dificuldade e ainda insistentemente adulterados. Não são raros — leiam as autoridades o noticiario dos jornais — os casos de envenenamento, de carnes estragadas, de leite com agua, de pães microscopicos — tudo constituindo uma ameaça cotidiana para o povo. Há quem diga que a falta desses tres alimentos é uma das causas da inquietação reinante na França. E se analisarmos a situação do nosso país, com olho critico, vamos surpreender essa mesmissima causa criando revoltados nas classes medias e trabalhadoras.

São os funcionarios publicos, os comerciarios, os jornalistas, os soldados, os medicos e bachareis, os operarios — todo um bloco consideravel de povo que clama e protesta diariamente contra a falta dos tres alimentos. A meu ver — e sou muito pouco imaginativo — trata-se de uma verdadeira, de uma legitima conspiração no sentido de impopularizar a atual administração que, por seu turno, vem-se mostrando ineficiente e incapaz para abastecer o povo, diminuindo-lhe as apreensões.

Nenhum passe politico sensacional consegue distrair um pai de familia por mais de vinte e quatro horas. Passada a emoção do fato, volta á realidade do filho que chora por falta de leite ou do adolescente que desmaia no colegio porque não come carne há um mês.

Nesses tres problemas — carne, leite e pão — devem se concentrar as atenções do governo. Do contrario continuará a oferecer armas a seus inimigos e "slogans" envolventes para a proxima campanha presidencial.

Apesar da Oposição Soviética

Robert Manning

(Correspondente da U. P.)

LAKE SUCCESS, 30 — Apesar da vigorosa oposição do bloco soviético, o Comité Politico e de Segurança das Nações Unidas aprovou a proposta norte-americana para que seja enviada á Coréia uma comissão da ONU para consultar os representantes do povo coreano "devidamente eleitos", com o fim de "facilitar e acelerar" a solução, por parte da ONU, do problema da Coréia.

A aprovação dessa proposta constitui nova derrota para a Russia e os paises que a apoiaram, os quais insistiram para que os representantes coreanos fossem convidados a vir á Lake Success.

Os Estados Unidos declararam que isso retardaria a solução do problema por mais um ano, pois os representantes coreanos devidamente eleitos não poderiam chegar a tempo para intervir nos debates no atual periodo de sessões da Assembléia Geral da ONU.

Essa decisão permite confiar na eventual aprovação da proposta dos Estados Unidos para que a comissão da ONU, alem de consultar os representantes do povo coreano, fiscalizem tambem as eleições gerais a realizar-se na Coréia e a retirada das tropas russas e norte-americanas desse país.

A aprovação da proposta norte-americana verificou-se depois da votação de varias outras propostas.

Os seis paises que formam o bloco soviético foram os unicos que votaram contra as propostas ou emendas contrarias ao proposito da Russia de enviar uma comissão da ONU a Coréia.

As votações tiveram os seguintes resultados: 43 votos contra 6; 40 contra 6 e 36 contra 6 e varias abstenções.

A proposta dos Estados Unidos foi aprovada por 41 votos contra nenhum e 7 abstenções. Os seis paises do bloco soviético negaram-se a votar.

Imediatamente depois da ultima votação, o delegado soviético, Andrei Gromyko, anunciou que o seu país "boicotará" a comissão.

O Comité reiniciou a sessão ás 15,15 horas e o presidente do mesmo determinou que se decidisse, primeiro, se a proposta dos Estados Unidos era uma resolução ou emenda.

Por 43 votos contra 6, ficou decidido que era uma emenda.

Logo depois foi votada a proposta da Ucrania no sentido de que fosse adiada a votação da emenda dos Estados Unidos, até que a questão coreana fosse debatida a fundo.

Essa proposta foi rejeitada por 40 votos contra 6 e 5 abstenções.

Considerou-se, em seguida, o pedido de modificação da emenda dos Estados Unidos, apresentado pela Russia Branca, pelo qual ficava estabelecido que os coreanos consultados pela comissão da ONU deveriam vir, mais tarde, a Lake Success.

Essa modificação foi rejeitada por 36 votos contra 6 e 9 abstenções.

Os paises do bloco soviético anunciaram que se absteriam de votar a proposta norte-americana, a qual foi votada paragrafo por paragrafo e aprovada.

A proposta soviética foi rejeitada por 35 votos contra 6 e 10 abstenções.

PÉ DE COLUNA

De Comer e de Outras Coisas Tão Dramaticas

POMPEU DE SOUSA

É preciso percorrer a zona pobre, uma das zonas pobres ao menos, das de Fortaleza, Ceará — como fiz eu e comigo o fizeram Odilo Costa filho e Medeiros Lima — em companhia de uma das visitadoras de alimentação, principalmente duma visitadora chamada Fernanda Paulino, que foi a que nos acompanhou, e, por ela, pode prever-se que sejam as outras iguais, se é possivel. Compreende-se assim o seu trabalho, a escola de onde ele nasceu, o Congresso que nasceu dele. Escola, no caso, a de Nutrição de nome Agnes June Leith; Congresso, o de Visitadoras de Alimentação que há pouco se reuniu em Fortaleza, Ceará, e de que acabei por tornar-me assistente e quase mesmo participante, por força de circunstancias de ocasião que aqui ficaram registradas em cronica anterior.

Saimos de automovel — além de nós, ela e a diretora da Escola — enquanto houve rua pavimentada, entre as instalações de fabricas da Brasil Oiticica fabricando oleo de oiticica e cheirando oleo para a rua; a certa altura, descemos do automovel e metemos então o pé no caminho, isto é, na areia, areia fôfa engolindo os pés da gente, engolindo os casebres de barro, casebres construidos sobre ela, desatentos á advertencia evangelica e ao lugar-comum correspondente. E lá nos fomos de areia a dentro, de casa a dentro, casa por casa, D. Fulana dá licença, estes moços são, etc., vendo o que havia de ver.

E o que havia era a pobreza, esta pobreza que todos nós conhecemos tanto de toda esta nossa patria amada idolatrada salve salve. Parecida com a daqui, das favelas deste nosso Rio, diferente que os bichos de lá fabricam suas casas de barro e os de cá as fazem de tabuas e de latas — indicação diferencial que a um zoologista atento não passaria despercebida. Com outra diferença, porem, e esta de espantar: a presença do asseio: as paredes de taipa — vara trançada, barro por cima — o chão de barro batido, os móveis de caixotes e ás vezes de mobilia mesmo (tristeza é que as redes vão sendo substituidas por cama), o fogão de trempe ou de barro, o pote dagua com um paninho bordado cobrindo-o — muito limpo tudo. E, no fundo da casa, a horta, fresca e verde, de uma verdura nascendo da terra, da areia branca, com jeito de praia, com jeito de deserto.

Maior do que o milagre das hortas brotando daquelas areias é o delas brotando daquela gente, gente sem nada de seu, a não ser sua verminose e sua velha convicção de que "folha quem come é camelião". É um lento trabalho. Lento, obscuro e heroico. Aparece a visitadora na casa daquela gente, aquela gente desconfia dela, a vida ensinou aquela gente a desconfiar de tudo, alguem diz que a visitadora é uma agente comunista, ninguem mais quer saber de receber a visitadora, de deixá-la entrar em casa, ela tendo que forçar a mão, entrando mesmo, de qualquer jeito, mesmo contra a vontade, fazendo as coisas, facilitando-as a quem elas são sempre tão dificeis, facilitando-lhes a vida de si tão dificil, com atos mostrando mais que com palavras o que realmente são.

Com as donas de casa fizeram os Clubes de Donas de Casa, a funcionarem estes nas proprias casas das ditas donas, formados exclusivamente das mesmas, inclusive presidencia, secretaria, atas, etc., com duas sessões por semana para tratar de coisas praticas imediatas, especialmente as de comer, as de plantar para comer — tudo nas proprias casas das mesmas, para que estas diretamente colham os seus beneficios e estes beneficios atuem sobre as demais, por seu exemplo, sua ação de presença. Filhos, aquelas donas de casa da pobreza cearense os possuem como ratos e a viverem quase como estes; e sobre eles a ação delas, das visitadoras, tambem se exerce e os arregimenta para os chamados Clubes dos Quatro "E", coisa feita á semelhança do modelo norte-americano (só que estes naturalmente não são de 4 "E" mas de 4 outra letra, no caso, de "H"); sobre os filhos a mesma atuação que sobre as mães, para os mesmos fins, só que naturalmente por caminhos diversos.

A coisa toda é muito de ver-se. Impressiona. Adquiriu uma extensão, uma profundidade muito alem da que seria de esperar-se. Da que seria possivel com tão pouca gente, tres visitadoras apenas para toda Fortaleza. Sem falar que Fortaleza, em comparação, tem muito.

Pelo que é de imaginar-se o que foi o Congresso. Congresso de pessoas que conhecem demais os problemas e são, entretanto, de menos para eles — o que dá uma agudeza, um sentido dramatico, patetico, aos seus debates. Debates que foram das coisas mais dramaticas entre as nossas coisas.

Problemas e "Casos"

O SR. Assis Brasil dizia que no Brasil não havia problemas, mas "casos". Talvez hoje a situação seja outra, a vista do que aconteceu nos ultimos tempos nos setores nacional e internacional.

Mas os assuntos que vamos abordar neste comentario se enquadram na classificação do velho lider republicano. São realmente "casos", que tende a acentuar-se, importancia para a economia nacional. Referimo-nos as crises decorrentes da falta de combustiveis liquidos, soda caustica, barrilha e sacaria. A escassez desses artigos, que tende a acentuar-se, determina uma queda da nossa produção e dos transportes. E isso se torna tanto mais serio quanto se sabe que no tocante á materia são notorias as nossas deficiencias.

A esses "casos" se junta mais um. Diminuindo as safras de cacau (como tambem já acontece com o café e o algodão), as industrias de transformação daquela materia prima estão ameaçadas de paralisação. É que se está dando preferencia á exportação, com prejuizo do mercado interno, embora os preços no exterior sejam os mesmos. Ninguem compreende esse misterio.

Parece que há forças estranhas agindo em nosso país no sentido de fazer que o Brasil seja o eterno produtor de materias primas, exportando apenas os produtos primarios. Esse complexo colonial deve, porem, ser combatido. Só a industrialização poderá elevar o nivel de vida do nosso povo. E, mandando para fora os elementos indispensaveis ás nossas atividades de transformação, evidentemente não se aumentará a riqueza nacional. E esse "caso" merece muita atenção por parte do governo.

O Cambio-Negro de Dolares

ESTA' ocorrendo no país um fato muito grave, que exige imediatas providencias por parte da Carteira de Cambio do Banco do Brasil. Algumas pessoas, aproveitando a liberdade cambial existente até ha poucos meses, enviaram para os Estados Unidos centenas de milhares de dolares. Agora, com a falta de divisas e consequentes restrições, estão fazendo "cambio negro" com esse dinheiro.

As coisas se passam do seguinte modo: o importador quer adquirir no exterior certas mercadorias mas não dispõe de moeda de curso internacional. Então, apela para os cavalheiros que têm reservas nos bancos americanos. Pagando o dolar a Cr$ 25,00, consegue os meios para realizar as compras. Os artigos chegam e entram livremente no país, apesar de serem superfluos. O dono do dinheiro ganha cerca de Cr$ 7,00 por dolar, pois, essa é a diferença entre a cotação do Banco do Brasil e a do "cambio-negro".

Pouco depois, o importador paga o debito e o dolar volta aos Estados Unidos, não a Cr$ 25,00 mas a Cr $18,00, onde fica esperando novas ofertas de agio. E, assim, começa novamente a realizar outras transações, oferecendo fabulosa margem de lucro.

E' esse o melhor negocio do Brasil de hoje. O fato é muito conhecido nos meios comerciais. Mas a Carteira de Cambio parece que ainda não tomou ciencia desse verdadeiro "panamá"...

Calendario das Provas Para o Concurso de Admissão á Escola de Estado Maior

Para o concurso de admissão á Escola de Estado Maior do Exercito, foi organizado o seguinte calendario para as provas que serão realizadas em novembro proximo: Escritas — Dia 17 — Espanhol; 18 — Inglês, 20 — Geografia da America; 21 — Geografia do Brasil; 22 — Historia da America; 24 — Historia do Brasil; 25 — Conhecimentos militares comuns a todas as armas; 26 — Conhecimentos militares peculiares á arma do candidato; 27 — Topografia; 28 — Linguas estrangeiras facultativas. Praticas — 28 — Equitação; 29 — Direção de automovel.

Juram á Bandeira, Hoje, Em Angra dos Reis, os Novos Aprendizes Marinheiros

Presidida pelo contra almirante Umberto de Area Leão, diretor geral do Ensino Naval, realiza-se hoje, ás 9 horas, em Angra dos Reis a cerimonia de juramento á Bandeira dos aprendizes marinheiros das Escolas de Pernambuco, Baía, Recife que juntos com os da Batista das Neves concluiram os diferentes cursos desses Centros de estudos.

ACUSADO NA ONU O GOVÊRNO DE CUBA

1.ª GRANDE VENDA DO MUNDO DAS LOUÇAS!

TUDO DE QUE V. S. PRECISA PARA O SEU LAR!

CRISTAIS — LOUÇAS — FERRAGENS — ALUMINIOS — FAQUEIROS — ETC.

Não compre sem nos fazer uma visita!

AV. Marechal Floriano, 114 - 116

Abafou Uma Greve Geral de Tipo Revolucionario

LAKE SUCCESS, 30 (De James Camel, correspondente da U. P.) — Em vista de um choque verbal com o delegado cubano, o representante da Russia na Comissão Social da Assembléia acusou o governo de Cuba de encarcerar indevidamente lideres operarios, em violação do principio de livre associação que defende nas Nações Unidas.

O delegado cubano, J. Perez Cubillas, defendeu seu governo, dizendo que livres ou encarcerados eles tramavam uma greve geral de tipo revolucionario.

O choque ocorreu no decurso dos debates sobre o informe do Conselho Economico e Social, no qual se salienta, como principio fundamental para o bem estar dos operarios, seu direito á livre associação.

A delegação soviética havia defendido uma emenda da Iugoslavia em que se declara que a livre associação é apênas um dos principios fundamentais ao bem estar dos operarios.

Perez Cubiellas, por outro lado, defendeu a redação original, assinalando que estava de acordo com as leis sociais cubanas, que reconhecem o livre direito de associação com direito fundamental.

O delegado V. Zorin declarou:

"Surpreende-me sobremaneira ouvir tais palavras do delegado cubano, porque o governo cubano, na pratica, não age de acordo com este conceito. O governo cubano deteve operarios livres, enterrando-os nas prisões. E' uma coisa falar de um principio e outra pô-lo em pratica".

Perez Cubiellas, visivelmente alterado, respondeu dizendo:

"Procuro sempre evitar os aspectos politicos dos assuntos que aqui se discutem.

Tenho respeito extraordinario e cuidado em não mencionar questões de interesse de outros paizes.

Porem a alusão direta feita pelo delegado soviético ao meu governo obriga-me a esclarecer a situação.

O governo cubano — disse — respeita sempre a liberdade de associação.

Houve um momento em que a legislação social cubana era tão avançada que foi tomada como modelo por muitos paizes irmãos.

O que aconteceu foi que as autoridades recolheram á prisão alguns lideres comunistas, não por serem comunistas mas porque provocaram desordens, promovendo uma greve geral de tipo revolucionario".

"O partido comunista — continuou — procurou exercer pressão sobre o resto do operariado cubano e chegou a ter um dominio quase absoluto.

Os operarios livres quiseram fugir a isso, livrando desse dominio os lideres comunistas.

A reação desses dirigentes comunistas, porem, foi promover uma greve geral, que pôs em perigo a estabilidade do Estado cubano.

Sob tais condições, o governo cubano não podia agir de outra maneira".

Resumo Telegrafico Internacional (U. P.)

REPELIDA PELO GENERAL LUCIUS D. CLAY A EXIGÊNCIA DOS RUSSOS

Protesto da Inglaterra e dos Estados Unidos — Os Russos Pedem, Apenas, a Pena Maxima — Defesa da Soberania Chilena Contra Movimentos Sediciosos

Lucius D. Clay

O governador militar norte-americano de Berlim, general Lucius D. Clay, repeliu a exigencia soviética no sentido de que o Conselho de Controle Aliado rompesse relações com a missão militar brasileira, "em virtude do ato reacionario e anti-democratico do governo brasileiro, rompendo relações com a União Soviética. Rejeitando a exigencia do marechal Vassili Sokolovsky, governador militar soviético, o general Clay defendeu o governo e o povo brasileiros, como sendo democraticos.

PROTESTO DA INGLATERRA E DOS ESTADOS UNIDOS

Anunciou, ontem, o Departamento de Estado norte-americano terem os Estados Unidos e a Grã-Bretanha protestado em conjunto, perante o governo soviético, contra o seu confisco das refinarias petroliferas de Lobau, que são as maiores da Austria. Assim é que notas de protesto foram enviadas aos embaixadores inglês e norte-americano, em Moscou, os quais ainda não comunicaram, entretanto, se já entregaram-nas ao Kremlin.

CONFERENCIA DAS NAÇÕES UNIDAS SOBRE COMERCIO E EMPREGO

Um despacho telegrafico de Genebra informa que os delegados de 23 nações assinaram um documento de quase 30 centimetros de grossura, o qual contém o acordo final sobre tarifas realizado durante meses de negociações no Comité Preparatorio da Conferencia das Nações Unidas sobre Comercio e Emprego.

OS RUSSOS PEDEM A PENA MAXIMA

De acordo com a recente abolição da pena de morte, a União Soviética, está pedindo, apenas a pena maxima de vinte e cinco anos de prisão para os criminosos de guerra alemães que agora estão submetidos a julgamento. Isto foi revelado pelo promotor que atua contra o general Ripke e onze outros altos oficiais germanicos, agora julgados em Stalino, sob acusação de assassinios em massa de civis.

DEFESA DA SOBERANIA CHILENA CONTRA MOVIMENTOS SEDICIOSOS

O almirante Immanuel Holger, ministro do Interior do Chile, declarou na Camara dos Deputados, que o governo estava defendendo a soberania chilena contra movimentos sediciosos estrangeiros. Em suas declarações, o ministro Holger disse, textualmente: "Moscou tem desenvolvido um plano internacional cujo principal objetivo é a criação de uma União Federal Européia, compreendendo todos os Estados eslavos e que tambem procura estender os seus tentáculos á América".

CONTESTADO O EDITORIAL DE UM JORNAL NORTE-AMERICANO

Foi dado á publicidade, ontem, em Buenos Aires, pela Sub-Secretaria de Informações, um comunicado atacando o recente editorial do jornal "Washington Post", no qual aquele orgão da imprensa norte-americana acusava a Argentina de cobrar preços excessivos por seus cereais.

O COMUNISMO EM HOLLYWOOD

Revela um telegrama de Washington que o Comité de Atividades Anti-Americanas da Camara dos Representantes emitiu mais citações de desprezo ao Congresso, quando o comité começou a se preparar para ouvir testemunhos dos comunistas de Hollywood empenhados na "Espionagem da bomba atomica". Os que foram citados ontem como incursos em desprezo pelo Congresso são o escritor Ring Lardner Jr., acusado de ter o cartão numero 47.180, do Partido Comunista, e o escritor Lester Cole, com inscrição 47.226.

A INDEPENDÊNCIA DA CORÉA PERANTE A LIGA

Proposta a Ida de Uma Comissão ao Local

LAKE SUCCESS, 30 (De Robert Manning, correspondente da UP) — O Comitê Politico da Assembléia Geral da ONU reuniu-se ás 11,15 horas de hoje para reiniciar o debate sobre a proposta sovietica que pede o comparecimento ante a ONU, aqui, dos representantes do povo coreano, a fim de que os mesmos possam intervir nas deliberações sobre a independencia da Coréia, e sobre a emenda dos Estados Unidos que pede seja enviada uma comissão da ONU á Coréia para realizar tal consulta.

A Nova Zelandia propôs que o assunto fosse confiado, como uma questão urgente, á "pequena Assembléia", se esta for criada. Acrescentou que se poderia enviar uma comissão á Coréia, embora pensasse ser melhor que a Assembléia Geral não procurasse resolver o problema por carecer de suficientes dados.

O delegado dos Estados Unidos, por sua vez, defendeu sua proposta dizendo que a situação na Coréia se tornou "muito explosiva" e chamou a atenção da ONU contra a demora na consideração de um plano que guie os coreanos para a independencia.

O primeiro orador da sessão de hoje foi o delegado da India B. R. Sen, o qual rejeitou a proposta sovietica e apoiou a norte-americana.

Em seguida, falou o delegado polonês, Tedeus Zebrowski, que se declarou solidario com a proposta russa e culpou os Estados Unidos de não quererem, realmente, consultar os verdadeiros representantes coreanos. Pedia que a emenda norte-americana fosse considerada como uma proposta separada, que se aprovasse a proposta sovietica e se rejeitasse a norte-americana.

O delegado da Nova Zelandia, Sir Carl Berendsen, usou da palavra para sugerir que o assunto da Coréia fosse confiado ao Comitê Interino da Assembléia ou "pequena Assembléia" se tal organismo for criado, de acordo com o que propôs os Estados Unidos. Acrescentou que é "inconcebivel e surpreendente as poucas grandes potencias procurem solucionar os problemas de após-guerra sem consultar os aliados que lutaram contra o Japão".

Disse Berendsen que, se tivesse que escolher entre as propostas russa e norte-americana, escolheria a segunda e que "o caos e a desordem serão implantados na Coréia" se a proposta sovietica fôr aprovada.

Falou, depois, o delegado dos Estados Unidos, John Foster Dulles, o qual disse que "a situação da Coréia é muito grave, muito tensa e muito explosiva" e que não se poderá descuidar da mesma por mais tempo. Acrescentou que, se se deixar o problema para ser resolvido no proximo ano, então a situação será ainda mais dificil que a atual. Salientou que a decisão da Assembléia deverá conter dois fatores essenciais: "determinação de dar a independencia e retirar as tropas estrangeiras da Coréia e consultar os coreanos sobre como isso deverá ser feito".

O delegado da Belgica, Larock, disse que lhe parecia impossivel pudessem vir a Lake Success os representantes eleitos pelo povo coreano, como pede a proposta sovietica.

O delegado da Ucrania, Manuilsky, manifestou que, considerar a emenda dos Estados Unidos como uma proposta separada, conforme sugeriu o delegado polonês, era ilegal e afirmou que, se se deseja evitar o caos na Coréia, a proposta sovietica deve ser aprovada.

Nessa altura intervieram os delegados da Tchecoslovaquia, Juraliavik, dos Estados Unidos, Dulles e da Belgica, Larock, para pedir esclarecimentos, o que tornou confuso o debate.

O representante da França Maurice Couve de Murville, disse que votará contra a proposta russa unicamente porque os soviéticos não explicaram como será realizada a consulta com os coreanos.

O delegado chinês, Wellington Koo, apoiou, em principio, a proposta soviética, enquanto o delegado soviético, Andrei Gromyko, rejeitou a emenda dos Estados Unidos e defendeu sua proposta com ataques aos Estados Unidos.

O delegado britanico, Sir Alexander Cadogan, declarou-se em favor da proposta dos Estados Unidos, enquanto que o delegado da Russia Branca, Kiselev, disse que a emenda norte-americana devia ser modificada.

O presidente suspendeu a sessão ás 13,15 horas.

Octavio Babo Filho

ADVOGADO

R. 1.º de Março, 6-Tel. 43-6255

SEMANA DA ECONOMIA

Encerramento do Certame — Colegios Vencedores da "Maratona Intelectual de 1947"

Em cumprimento ao ultimo ponto do seu programa instituido para a Semana da Economia, hoje, ás 16,30 horas, no auditorio do Instituto de Educação, á rua Mariz e Barros, a Caixa Economica Federal do Rio de Janeiro encerrará solenemente os festejos do vitorioso e util certame. Durante o ato, serão entregues os premios aos vencedores da "Maratona Intelectual de 1947".

Certame em que tomaram parte quase todos os estabelecimentos do curso secundario do Distrito Federal, e cujos premios foram obtidos pelos seguintes colegios:

1º lugar — (empatados) Instituto Lafayette-Departamento Masculino e Feminino; — 2º — Colegio Franco-Brasileiro; — 3º — Colegio Sul Americano; — 4º — Colegio Bennett; — 5º — Colegio Independencia —, Colegio Pio Americano — Colegio Arte e Instrução e Colegio Vera Cruz; — 6º — Colegio Metropolitano e Colegio Brasileiro de São Cristovão; — 7º — Colegio Ateneu São Luiz e Colegio Belisario dos Santos; — 8º — Colegio Leverge; — 9º — Colegio Republicano e Ginasio Maria Raythe; — 10º — Colegio Cardeal Leme.

As provas, sorteios e concurso realizados durante a Semana da Economia, constituiram os mais seguros resultados de comprovação dos excelentes metodos que a Caixa vem desenvolvendo no sentido de estimular a poupança nos meios populares, civis e entre a mocidade das escolas brasileiras.

CAMPANHA ESQUERDISTA AO GOVÊRNO DA ITALIA

OS SOCIALISTAS Á TESTA DO MOVIMENTO

ROMA, 3 (De Norman Montellier, correspondente da U. P.) — Os esquerdistas italianos iniciaram outra campanha parlamentar contra o governo, por meio de reiteradas ameaças de aumento das greves e agitação trabalhista.

Os socialistas da esquerda colocaram-se na vanguarda da campanha, cujo objetivo é apresentar uma questão de confiança, aproveitando-se da confusão politica reinante nos circulos conservadores, os quais, com os seus votos, garantiram o governo de De Gasperi na ultima prova que o mesmo foi submetido na Assembléia.

Os esquerdistas baseiam seus ataques na ameaça de dispensa de milhares de trabalhadores das industrias e na politica economica do governo dirigido por catolicos.

Os socialistas exigem que o governo esclareça sua posição quanto á "ofensiva dos patrões para conseguir liberdade de ação na dispensa dos trabalhadores — situação esta que provocou as greves de protesto decretadas pela Federação Trabalhista de Milão e que ameaçam estender-se a outros centros industriais".

Exigem tambem os socialistas explicações do governo sobre se não é este o "momento oportuno para estender o reconhecimento legal aos conselhos trabalhistas e patronais nas industrias que estabeleceram os Comités", exigencia essa que há muito tempo constitui o "cavalo de batalha" dos esquerdistas — Comités de Trabalhadores quando os guerrilheiros libertaram as regiões industriais do norte do pais.

Coincidindo com esse novo ataque lançado pelos esquerdistas, outros dois deputados abandonaram o partido da extrema direita "Uomo Qualunque".

Oito dos trinta e cinco deputados desse partido já renunciaram como protesto pela politica anti-governamental de Guglielmo Giannini, fundador do movimento.

O Partido Liberal tambem está em dificuldades internas, pois, correm insistentes rumores de que o filosofo Benedetto Croce, lider do Partido, renunciará ao seu cargo.

Ao mesmo tempo, Francesco Saverio Nitti, deputado independente e ex-primeiro-ministro, procura conseguir apoio para organizar a União "Laica" das forças democraticas descontentes com outras forças politicas, assim como com o governo.

O governo, por sua vez, continua sustentando que a campanha de redução de preços é o unico meio seguro de se conseguir a estabilidade economica e anunciou que começará no proximo mês a distribuição de 40.000 toneladas de carnes congeladas e outros alimentos para forçar, assim, a redução dos preços dos artigos de primeira necessidade.

Igualmente, proceder-se-á mais tarde á distribuição de roupas e sapatos.

A Camara de Comercio Italiana apoiou o programa do governo e ordenou a todos os seus membros que cooperem plenamente reduzindo os preços de seus artigos.

A seria situação economica continua sendo o mais grave problema nacional enfrentado pelo governo de De Gasperi, e diz-se que este pretende desvalorizar a lira pela quarta vez, o que aumentou o receio nos circulos financeiros.

DR. JOSÉ DE ALBUQUERQUE

Membro efetivo da Sociedade de Sexologia de Paris

DOENÇAS SEXUAIS DO HOMEM

RUA DO ROSARIO, 98

DE 1 AS 7

'NÃO SOU RUSSO, SOU BRASILEIRO'

AOS SRS. DIRIGENTES DO PARTIDO COMUNISTA DO BRASIL

As atitudes ultimamente assumidas por dirigentes e representantes do Partido Comunista convenceram-me de que se trata de um partido nominalmente brasileiro, mas na realidade submetido a uma potencia estrangeira.

O caso da ruptura de relações com Moscou veio encher-me as medidas. Prestes e seu estado maior provaram que numa questão entre o Brasil e a Russia ficariam com a Russia. Não discuto se tinha ou não razão o governo brasileiro. A verdade é que, certo ou errado, era o governo do meu país, livre e legitimamente constituido, que assumia uma atitude internacional. Em politica externa, o dever de todos os brasileiros é apoiar o seu governo. Como não sou russo, fico com o Brasil.

A principio acreditei na sinceridade de companheiros que me diziam ser o partido comunista composto de patriotas, interessado na solução dos problemas nacionais e no combate ao imperialismo. Hoje estou vendo claramente que vocês combatem o imperialismo americano para servirem melhor o imperialismo russo.

O soldado Iever Vieira, do Regimento Sampaio, que combateu pelo Brasil nos campos de batalha da Italia, não haverá de envergonhar-se de seu pai, depois de ler esta carta.

De ora em diante, considerem-me definitivamente desligado do Partido Comunista do Brasil, de onde já estou praticamente afastado desde que Prestes declarou ficar com a Russia no caso de uma guerra com o Brasil.

Para evitar confusões, vou mandar publicar esta carta.

Sem mais assunto, subscreve-se.

Gabriel Vieira

SECRETARIA GERAL DE SAUDE E ASSISTENCIA

40.º ANIVERSARIO

O Secretario Geral de Saude e Assistencia, Diretores de Departamento e Chefes de Serviço, têm a honra de convidar os Senhores Funcionarios e Excelentissimas Familias, para a missa solene que será oficiada por Monsenhor Henrique Magalhães, ás 10 horas do proximo dia 1.º de novembro, no Altar Mór da Igreja da Candelaria, em comemoração ao 40.º aniversario dos Serviços da Assistencia Municipal.

APARTAMENTOS LOJAS E ESCRITÓRIOS

PARA ENTREGA IMEDIATA

VENDEMOS: com grande financiamento a prazo longo

EM BOTAFOGO

AV. RUY BARBOSA N.º 636; Apartamento com vestibulo, ampla sala, ótimo quarto, banheiro, kitchenete. Preço: Cr$ 290.000,00, entrada á vista Cr$ 29.000,00.

Apartamento com jardim de inverno, vestibulo e living-room, terraço, 2 quartos, banheiro, cozinha, copa, armários embutidos, quartos e W.C. de empregada. — Preço: Cr$ 470.000,00, entrada á vista Cr$ 47.000,00.

NO CENTRO-CASTELO

RUA MEXICO Ns. 3, 11 e 21 — LOJAS
Com 110,40m2. Preço Cr$ 1.380.000,00 com entrada á vista Cr$ 207.000,00.
Com 130,88m2. Preço Cr$ 1.636.000,00 com entrada á vista Cr$ 245.000,00.
Com 131.74m2. Preço Cr$ 1.646.750,00 com entrada á vista Cr$ 247.000,00.

AV. BEIRA MAR N.º 216-A:
Com 142.62m2. Preço Cr$ 1.350.000,00 com entrada á vista Cr$ 202.000,00.

RUA MEXICO Ns. 3, 11 e 21 — ESCRITORIOS:
Conjunto de salas com instalações sanitarias próprias.
De 5 salas c/78,80m2. Preço Cr$ 370.260,00, entrada á vista Cr$ 55.000,00.
De 9 salas c/150,27m2. Preço Cr$ 706.269,00, entrada á vista Cr$ 105.000,00.
De 9 salas c/224,64m2; Preço Cr$ 1.055.808,00, entrada a vista Cr$ 160.000,00.
De 9 salas c/321.44m2. Preço Cr$ 1.510.768,00, entrada á vista Cr$ 226.000,00.

EM PETROPOLIS

RUA JOÃO PESSOA Ns. 151/179; Apartamentos com 1 sala 3 quartos, cozinha, banheiro, quarto e W C. de empregada. Preço a partir de Cr$ 190.000,00 com entrada á vista a partir de Cr$ 19.000,00.

EM CONSTRUÇÃO:

COPACABANA

RUA SA' FERREIRA N.º 63; Apartamento com pequena entrada, 1 sala, 1 quarto, banheiro, cozinha e quarto de empregada e W.C. Preço Cr$ 205 000,00 com entrada inicial de Cr$ 61.500,00 facilitada até a entrega das chaves e o restante para pagamento até 18 anos.

RUA PAULA FREITAS Ns. 19/21; Apartamentos com salas, com varandas, saleta, 3 quartos, banheiro, copa-cozinha, quarto e W.C. de empregada. Preços a partir de Cr$ 450.000,00 com entrada inicial de Cr$ 135.000,00 e o restante para pagamento até 18 anos.

RUA COPACABANA N.º 661; Apartamento com 1 sala com varanda, 3 quartos, banheiro e demais dependencias. — Preços a partir de Cr$ 355.000,00 com entrada inicial de Cr$ 127.500,00 facilitada e o restante para pagamento até 18 anos.

CASAS RESIDENCIAIS

RUA JOAO FELIPE N.º 23 — MEYER: Predio de 2 pavimentos em terreno de 11,78x18, contendo no 1.º pavt.º — 2 salas, copa, cozinha, hall, escada. Garagem com quarto de empregada em cima. No 2.º pavt.º—4 quartos, hall-escada, varanda e banheiro. Preço Cr$ 210.000,00 sendo Cr$ 63.000,00 entrada inicial e o restante para pagamento até 18 anos.

RUA JOAO FELIPE N.º 33 — MEYER: Prédio de 2 pavimentos em terreno de 9x32,50, contendo no 1.º pavimento sala de visitas, sala de jantar, copa, cozinha e hall. Garage com quarto de empregada em cima. No 2.º pavit.º 4 quartos, varanda, banheiro e hall. Preço Cr$ 195.000,00 sendo Cr$ 58.500,00 entrada inicial e o restante para pagamento até 18 anos.

INFORMAÇÕES SEM COMPROMISSO

Na Seção de Vendas — 2.º andar

Telefone: 23-1825

Banco Hipotecario Lar Brasileiro S.A.

RUA DO OUVIDOR N.º 90

Expediente publico ininterrupto das 9,30 ás 15,30 horas

AS ARTES

O CICLO-BEETHOVEN

Antonio Bento

Backhaus concluiu, em seu ultimo recital para a Associação Brasileira de Concertos, a execução integral das 32 Sonatas de Beethoven. A critica referiu-se com justo entusiasmo à atuação do pianista, que foi realmente excepcional. E' certo que os concertos de Backhaus não lograram o sucesso mundano dos recitais dados ha meses por Iturbi, que encheu inteiramente o Municipal, vendo-se até uma fila de ouvintes no palco. Embora não possa competir em popularidade com o seu colega vindo de Hollywood, Backhaus conseguiu o milagre de terminar o seu Ciclo-Beethoven com o Municipal quase cheio, o que já constitui ma verdadeira proeza, dado o aspecto cultural da iniciativa, com a qual a Associação Brasileira de Concertos firmou definitivamente o seu conceito, perante a platéia carioca. Como não se ignora, varias das Sonatas de Beethoven são numeros obrigatorios ou pelo menos muito frequentes nos recitais de todos os pianistas de categoria internacional. Obviamente, as Sonatas do segundo periodo contam maiores simpatias do que as do terceiro periodo do mestre da "Nona Sinfonia". Sobretudo, a opus 106, pela sua extensão e dificuldade, exige aptidões especiais do executante. O mesmo se pode observar em relação ás Sonatas opus 110 e 111, menos longas mas igualmente dificeis. Por isso mesmo são pouco executadas. Backhaus, seja dito ainda uma vez, tocou com admiravel regularidade todas as Sonatas, tanto as mais faceis como as que exigem do interprete alta virtuosidade. E tocou todo o Ciclo de cor, em menos de três semanas, o que denota os grandes meritos do concertista. Em seu ultimo recital, a Sonata ao Luar teve execução notavel. No primeiro movimento, a mão esquerda teve relevo especial. E o "presto agitato" final foi dado de forma incomparavel, do mesmo modo que o ultimo movimento da Sonata em sol maior, op. 49, n. 2. A qualidade do som obtido pelo pianista nestes dois numeros esteve acima de qualquer comparação. Mas a execução memoravel desse concerto foi certamente a da Sonata op. 110, em que Beethoven fez uma volta a Bach, coisa que ha poucos anos andou tão em voga, depois da "Sinfonia dos Psalmos" de Strawinsky. A verdade, entretanto, é que Beethoven atingiu nessa obra a mesma grandeza do genialissimo construtor do "Cravo Bem Temperado". Não preciso acentuar que foi magistral a interpretação de Backhaus, cuja serie de concertos ficou assinalada por um triunfo artistico sem precedentes no Rio.

* * *

Hoje, ás 21 horas, no Municipal, Backhaus tocará, com a O.S.B., sob a regencia de Eleazar de Carvalho, dois concertos, prosseguindo em sua serie do Ciclo-Beethoven, promovido pela Associação Brasileira de Concertos. O programa é o seguinte: 1ª parte: Egmont (Ouverture); Concerto n. 3, para piano e orquestra. 2ª parte: Coriolano (Ouverture); Concerto n. 4, para piano e orquestra. Segunda-feira, 3 de novembro — 1ª parte; Leonora n. 3; 7ª Sinfonia. 2ª parte — Concerto n. 5, para piano e orquestra (Imperador).

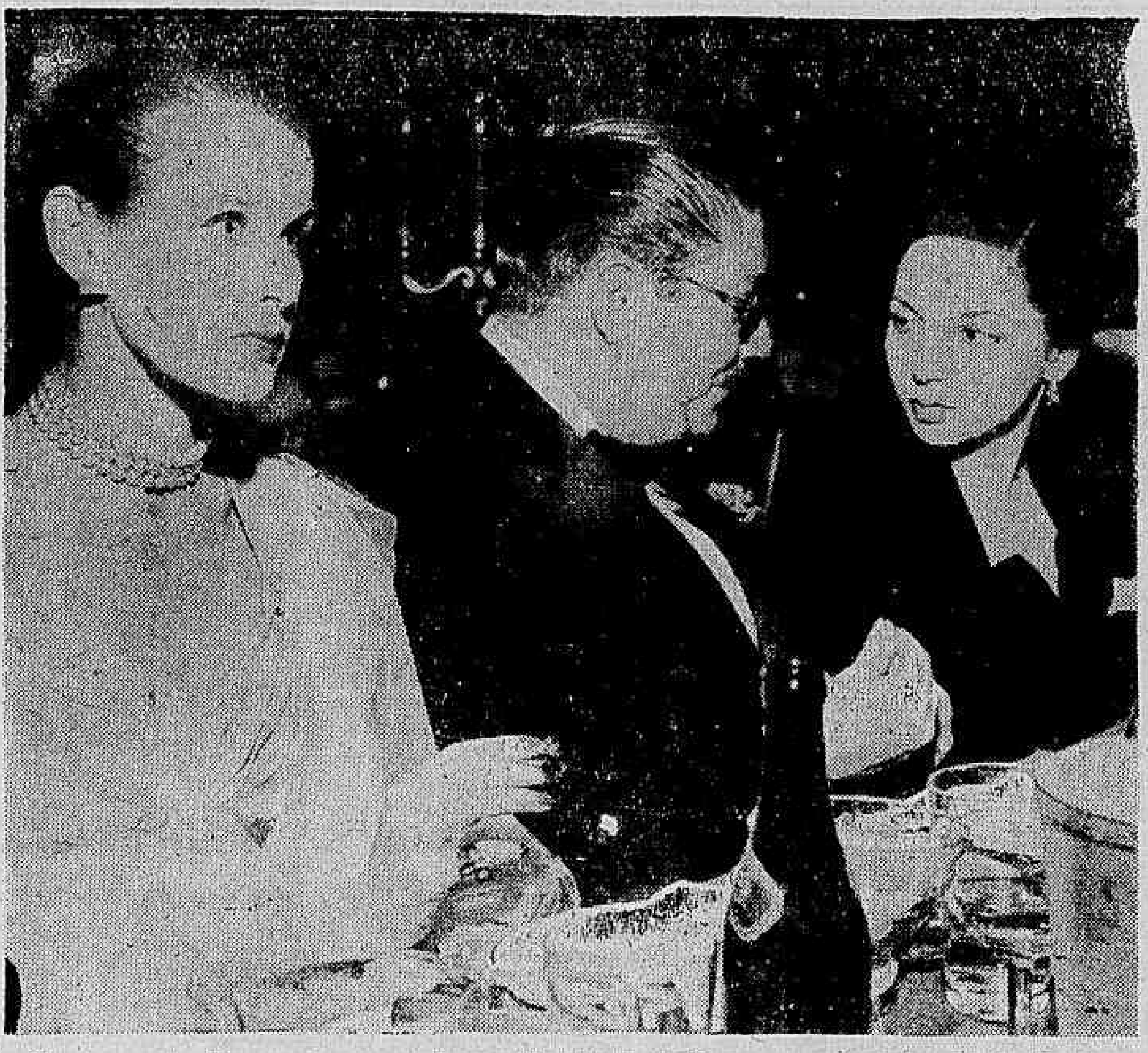

Vemos neste flagrante a senhora Aluizio de Salles, a senhorinha Ligia Bentes Matos e o sr. Vladimir Alves de Souza. (Foto "Sombra")

O TEATRO

"VESTIDO DE NOIVA", NO CARLOS GOMES

O grande acontecimento desta fim de temporada teatral, é a volta de "Vestido de Noiva".

A peça de Nelson Rodrigues, segundo Tristão de Athayde, Gilberto Freire e Manuel Bandeira, é a obra prima do moderno teatro brasileiro — aparecerá com um novo elenco e com o esplendor de sua "mise-en-scene", incomparavel. E' preciso assinalar que, desta vez, "Vestido de Noiva" aparecerá na Praça Tiradentes.

"Vestido de Noiva" para o povo, na mais rumorosa temporada popular dos ultimos anos.

Como protagonista, veremos Maria Della Costa que fez este papel com excepcional brilho, no Municipal, de São Paulo; na Lucia, Cacilda Becker, uma das mais fulgurantes estrelas do momento teatral; e como Pedro, o admiravel e já consagrado Dan Conde.

"Vestido de Noiva", estreará sexta-feira que vem, no Carlos Gomes, numa noite que será de gala para o teatro brasileiro. Direção e encenação de Ziembinski, e cenarios de Santa Rosa.

HOJE, A ESTREIA DO GLORIA

Somente hoje, subirá á cena a comedia de Julio Soares e Nino Nelo, "Canção de Napoles", interessante original que proporcionará a Totó, mais uma boa oportunidade para mostrar o seu talento de interprete.

Neste nova cartaz, estreará a atriz Cora Costa, para criar um personagem dos mais simpaticos que já lhe coube representar.

OS COMEDIANTES

Os Comediantes Associados terminam, depois de amanhã, as representações de "Não sou eu...", de Edgard da Rocha Miranda, peça com que inauguraram segunda-feira, o Teatro da Base Aérea do Galeão.

A festa, promovida por iniciativa do ator Graça Mello, obteve grande exito e repercussão.

O sr. Nobrega da Cunha, diretor do Serviço Nacional de Teatro, esteve presente, alem de varias outras autoridades, sendo convidados de honra os srs. ministros da Educação e Aeronautica.

A MENTIRA TEATRAL

Reina harmonia na familia teatral da Sbat.

VOCE SABIA

que Pedro Dias foi um bailarino que chegou a merecer uma cronica de João do Rio?

COISAS QUE INCOMODAM

As homenagens desinteressadas dos teatros ao Comercio no dia de ontem.

O FILME DE HOJE

FLORIANO — "Tenho direito ao Amor" — Americo Garrido.

O COMENTARIO DA NOITE

— E' um absurdo mandarem o nome da rua Alcino Guanabara para "Rua Nova" — comentava ontem na janela da Camara Municipal o vereador Araujo Lins para o seu colega Crispim.

— Nessa altura passava o Ari Barroso e esclareceu:

— Aquilo é o cartaz do Teatro Rival.

COMPRAM-SE Roupas Usadas

Maquinas de escrever e de costura, ventiladores, enceradeiras, radios e tudo que represente valor. Atende-se a domicilio. Sr. Moisés, telefone 43-7180.

PUBLICAÇÕES

NAÇÃO BRASILEIRA

Temos em mão o numero de outubro do conhecido mensario "Nação Brasileira", que se edita nesta capital, desde 1923, sob a direção de Alfredo Horcades e Théo Filho.

O presente numero de "Nação Brasileira" é uma expressiva homenagem á d. Carmela Dutra, primeira esposa do sr. presidente da Republica, de quem estampa um raro retrato á cores, na capa, com artigo de fundo de Alfredo Horcades, intitulado "Salvemos o Brasil", verdadeiro grito de alerta ante a grave situação que atravessa o país.

Como orgão de brasilidade, "Nação Brasileira" tem sabido ser um espelho fiel dos entendimentos nacionais, combatendo os maus patriotas e estimulando a cultura geral do país.

O CINEMA

"O PIRATA DOS SETE MARES"

Maureen O'Hara e Paul Henreid, em "O pirata dos sete mares"

Frank Borzage, o diretor responsavel por tantos filmes de valor, apresenta, agora, a sua mais recente produção: "O Pirata dos Sete Mares" (The Spanish Main), este espetaculo extraordinario todo em technicolor, com uma historia movimentada, que focaliza os ataques dos terriveis piratas do seculo XVIII, e com um excelente "cast" que a RKO Radio orgulhosamente apresenta hoje, nos cinemas Plaza, Parisiense, Astoria, Olinda, Ritz, Star, Primor e Republica!

Além do interessantissimo enredo, o filme possui como atrativo, as figuras queridas de: Maureen O'Hara, fascinante em sua etérea beleza, na altiva e fidalga espanhola, Paul Henreid, num papel completamente diferente de todos quantos já viveu, de Binnie Barnes, numa esplendida personificação da unica mulher-pirata da historia, e dos demais! Não percam "O pirata dos sete mares", um espetaculo grandioso!

"CANÇÃO INESQUECIVEL"

Cary Grant e Alexis Smith, numa cena de "Canção inesquecivel" (Night and Day), deslumbrante filme em technicolor Warner Bros.

Cary Grant, Alexis Smith, Monte Wooley, Ginny Simms, Jane Wyman, Eve Arden, Donald Woods, Carlos Ramirez, e Mary Martin, são os interpretes do imenso elenco de "Canção inesquecivel" (Night and Day), o monumental Technicolor da Warner Bros", que através de sequencias romanticas belissimas, emolduradas pela musica de Cole Porter, focaliza a vida e os amores desse grande compositor.

A partir de segunda-feira nos cinemas Palacio, São Luiz, Carioca, Rian, o publico terá oportunidade de aplaudir esta [illegible] categorizada como a "Melhor musical do ano", pela critica americana.

A direção da "Canção Inesquecivel" é e Michael Curtiz, o "mestre".

"ROMANCE NO MEXICO" NOS 3 CINES METRO

Desde ontem, nos 3 cines Metro, "Romance no Mexico", é todo um enorme sucesso.

O suntuoso romance musical em technicolor, apresenta Walter Pidgeon, Ilona Massey, José Iturbi, Jane Powell, Xavier Cugat e Roddy McDowall.

"O COVIL DO DIABO", COM DENNIS MORGAN

Dennis Morgan, o consagrado astro da Warner Bros., que no principio de sua carreira atuou numa serie de filmes de aventuras, salientando-se "Os tres homens maus" (Bad Man of Missouri), vai aparecer no seu antigo genero como interprete de "Covil do diabo" (Cheyenne), dirigido por Raoul Walsh, que vai ser lançado segunda-feira, no cinema Vitoria.

No elenco estão Jame Wyman, Janis Paige, Bruce Bennett.

ADVOCACIA TRABALHISTA

NAPOLEÃO FONYAT

Carmo, 65-4.º — 43-8183

NOTICIAS DIVERSAS

Encerra-se hoje a exposição de Victor Mello, no "hall" do Liceu de Artes e Oficios. É a primeira mostra de arte que este pintor realiza, tendo conseguido boa frequencia e elogios da critica, tanto assim que já anuncia uma segunda exposição em Petropolis. O pintor Victor Mello é discipulo do prof. Armando Viana, e nos seus trabalhos sente-se bem a influencia do mestre, especialmente nas rosas de muita delicadeza no colorido. Bom desenho e feliz composição denotam a honestidade e gosto do pintor, que nos apresenta uma variedade de trabalhos, todos de boa fatura.

✤ Transcorre este ano o primeiro centenario da morte de Mendelsson, uma das figuras mais destacadas da era romantica musical. A data, que será a 4 de novembro, será comemorada pelo departamento cultural da A. B. I. onde o professor e critico Otavio Bevilacqua realizará, ás 21 horas, no auditorio "Oscar Guanabarino", uma interessante conferencia ilustrada, tendo a colaboração de Marilia Hespanha, violinista, Carmen Vitis Adante, pianista e Inah de Verney Lindenberg, cantora.

Os convites para essa iniciativa de arte e cultura podem ser procurados na secretaria da A. B. I.

✤ Continua franqueada ao publico a exposição de peças raras antigas chinesas nos locais da galeria "Europa", á Avenida Atlantica, 762-A.

Na Exposição figuram: moveis, kimonos, louças das épocas Sung (sec. XI), Ming (sec. XIV-XVII), e Companhia das Indias, estatuas, castiçais, vasos, tapetes, joias e objetos de adorno e de decoração.

A mostra permanecerá aberta até o dia 15 de novembro de 10 ás 12 horas e de 16 ás 22.

✤ Na séde provisoria da Colmeia, Escola Prado Junior, na Quinta da Boa Vista, estão abertas, aos domingos, pela manhã, as inscrições para os cursos de desenho a pastel, de aquarela e de artes aplicadas, estando já matriculados varios candidatos.

No ultimo domingo, apesar do tempo chuvoso, foi grande o movimento na Colmeia, sendo feitos, no vasto galpão da Escola Prado Junior, muitos estudos de figura pelos colmeianos.

Dr. Newton Motta

Médico

DOENÇAS DE SENHORAS — OPERAÇÕES — PARTOS

Consultorio: Av. Rio Branco, 128 s/515

Tel. 42-6468

Consultas das 9 ás 12

Cartaz do Dia

CINEMAS

METRO PASSEIO — "Romance no México", com Walter Pidgeon. — Horario: 2.30 — 5. — 7.30 e 10 horas.

PLAZA — "Calcutá", com Allan Ladd e Gail Russell. As 2 — 4 — 6 — 8 e 10 horas.

PALACIO — "Desencanto". Celia Johnson e Trevor Howard. — Horario: 2 — 3.40 — 5.20 — 7 — 8.40 e 10.20 horas.

ODEON: — "Os Vizinhos dos de cima". Antonio Silva e as irmãs Meireles. — Horario: 2 — 3.40 — 5.20 — 7 — 8.40 e 10.20 horas.

VITORIA — "Cesar e Cleopatra". Vivien Leigh e Claude Rains. — Horario: 2 — 4.35 — 7.10 e 9.45 horas.

REX — 3a semana — "Paixões tormentosas". Maria Antonieta Pons e Crox Alvarado, e "Luz dos meus olhos". Grande Otelo e Celso Guimarães. — Sessões a partir de 2 horas.

CINEMA S. CARLOS — "O Castelo Sinistro" (Com Paulette Goddard e Bob Hope). "Ruas do Perigo" — com James Withers) "O Demonios do Circulo Vermelho" (filme em serie).

IMPE'RIO — "Cesar e Cleopatra". Vivien Leigh e Claude Rains. — Horario: 2 — 4.35 — 7.10 e 9.45 horas.

S. LUIZ — "Cesar e Cleopatra". Vivien Leigh e Claude Rains. — Horario: 2 — 4.35 — 7.10 e 9.45 horas.

PIRAJA' — "Cesar e Cleopatra". Vivien Leigh e Claude Rains. — Horario: 2 — 4.35 — 7.10 e 9.45 horas.

MONTE CASTELO — "Cesar e Cleopatra". Claude Rains. — A partir de 2 horas.

RIAN — "Noites de verão". Cornel Wilde e Linda Darnell. — Horario: — 2 — 4 — 6 — 8 e 10 horas.

IPANEMA — "Cidade do pecado". Clark Gable. — A partir de 2 horas.

S. LUIZ — "O ladrão de Bagdad". Sabu e June Duprez. Horario: 2 — 4 — 6 — 8 e 10 horas.

METRO TIJUCA — "Romance no México" com Walter Pidgeon. — 2.30 — 5 — 7.30 e 10 horas.

CARIOCA — "Cesar e Cleopatra". Vivien Leigh e Claude Rains. — 2 — 4.35 — 7.10 — 9.45 horas.

OLINDA — "Calcutá", com Allan Ladd e Gail Russell. Às 2 — 4 — 6 — 8 e 10 horas.

OLINDA — "Desencanto". Celia Johnson e Trevor Howard. — Horario: — 2 — 3.40 — 5.20 — 7 — 8.40 e 10.20 horas.

AMERICA — "Desencanto". Celia Johnson e Trevor Howard. — Horario: 2 — 3.40 — 5.20 — 7 — 8.40 e 10.20 horas.

RIAN — "Cesar e Cleopatra". Vivien Leigh e Claude Rains. — Horario: 2 — 4.35 — 7.10 e 9.45 horas.

PARISIENSE — "Deuses da Barra". com Dorothy Lamour e Akim Tamiroff. ás 2 — 4 — 6 — 8 e 10 horas.

ASTORIA — "Calcutá", com Allan Ladd e Gail Russell. — As 2 — 4 — 6 — 8 e 10 horas.

STAR — "Deuses de Barro". com Dorothy Lamour e Akim Tamiroff. ás 2, — 4 — 6 — 8 e 10 horas.

METRO COPACABANA — "Romance no Mexico". Com Walter Pidgeon. — A's 2.30 — 5 — 7.30 e 10 horas.

PATHE' — "O rei se diverte". com Michelle Simon e Rossano Brazzi — ás 2 — 4 — 6 — 8 e 10 horas.

CAPITOLIO (Sessões Passatempo) — "Fugitivo do Hospicio" (comédia, com os 3 patetas) "[illegible]" Variedade); "Ases do Ski" (esportivo), "Estonteando o estonteador" [illegible].

TEATROS

MUNICIPAL — "A filha de Iorio", ás 16 e 21 horas.

GINASTICO — "Não sou eu", ás 21 horas.

SERRADOR — "Esto [illegible]", ás 20 e 22 horas.

REGINA — "Rua Nova", ás 20 e 22 horas.

GLORIA — "A mulher do Zebedeu", ás 20 e 22 horas.

RIVAL — "Escandalos [illegible]" ás 20 e 22 horas.

JOÃO CAETANO — "Voando do Rio", ás 20 e 22 horas.

RECREIO — "Ali-Babá", ás 20 e 22 horas.

A SOCIEDADE

Cinema, Pintor, Batizado

Jacinto de Thormes

No cinema Rex estão exibindo dois filmes. Um é o nacional "Luz dos Meus Olhos" e o outro é "Paixões Tormentosas". Fui procurar porque esses dois filmes estão em exibição já por tres semanas e tanto. A resposta está no filme tormentoso e localizado precisamente numa senhora chamada Maria Antonieta Pons, que dança a rumba e a conga com os mais estranhos movimentos. Essas e algumas outras cenas provocadoras levam ao Rex, por tres semanas, uma verdadeira enchente.

"Desencanto" é um extraordinario filme de Noel Coward. Grande cinema. Ninguem mexe, porém, com as cadeiras. Casa rapidamente vazia.

* * *

O pintor C. W. Aliseris reuniu um grupo de pessoas para mostrar algumas das suas obras. Esse uruguaio e diplomatico sr. Aliseris, senhora e filha (uma familia simpatica e acolhedora) receberam a senhora Cardoso Martins e a sua encantadora filha, senhorita Dinah Cardoso Martins, o sr. e a senhora Domerio Ramos, a senhora Violeta Alcantara de Torok e um certo senhor absolutamente desconhecido e casualmente preocupado naquele dia com uma conta do banco que me esqueci de pagar terça-feira ultima e imaginem vocês que quase foi tudo agua abaixo. (Mas isso é outra historia).

Casa de artistas recebe artistas. (O tal da preocupação bancaria é **malabarista**).

O pintor mostrou aos presentes varios dos seus melhores quadros, entre os quais os dois toureiros, de um lirismo e uma força plastica á prova de qualquer olho critico. Boa pintura essa. Todos sairam entusiasmados com a qualidade, a cor e o poder imaginativo da arte desse senhor.

Todos sairam encantados com o acolhimento e o bate-papo, intimo, amigavel e profundamente inteligente. Foi uma noite muito agradavel.

* * *

Dia 27 de outubro foi batizada Maria Patrizia Maccolta, filha do sr. e senhora Giuseppe Maccolta. A cerimonia foi realizada por s. excia. revma. monsenhor Carlo Chiarlo, nuncio apostolico no Brasil. Foram padrinhos, a embaixatriz da Italia e o sr. Silverio Ceglia.

Estiveram presentes: o embaixador da Italia, sr. Mario Augusto Martini, com todos os funcionarios da Embaixada; o consul do Rio e o consul de S. Paulo; o embaixador do Equador; a senhora Peñaherrera e senhorita Penaherrera; o conde de Casa-Rojas, embaixador da Espanha; o ministro do Egito; o ministro do Libano e a senhora Saouda; o encarregado dos Negocios da Belgica; o primeiro secretario da Embaixada da Belgica e a senhora Grandry; o ministro da Holanda e a senhora Haersma de With; o secretario do Egito e a senhora Ghali; o chefe do Gabinete do Palacio Itamarati e a senhora ministro Berenguer Cesar; a senhora ministro Souza Leão, a senhorita Laura de Barros Moreira; os marqueses Ridolfi; o sr. e a senhora Attilio Bianchini; a senhora maestro Piergili; o com. Vela; o sr. e a senhora Baistrocchi; a senhora Maria dos Santos; a senhora Giacinta Crespi; o sr. e a senhora Migliorelli; o sr. e a senhora di Vettor.

ANIVERSARIOS

Fazem anos hoje:

SENHORES: — procurador Francisco de Paula Baldessarini; coronel Homero Maisonete; Roberto Pereira; Adolfo da Silva Guedes; Carlos Medeiros; Anibal Riograndense Rocha; padre Albino Tonelato e Emilio Paulo de Lima Barbosa.

MENINOS: — Amauri, filho do casal Vanderley-Edila Guimarães Vanderley e Luiz Carlos, filho do casal Ondina-Luiz dos Santos Duarte.

SENHORAS: — Dulce Estela de Araujo Bastos; Maria de Sá Pinto; Sarah Moreira; Lucilia Coutinho e Leopoldina do Espirito Santo.

SENHORINHA — Dulce de Miranda Gordilho.

MENINAS: — Marilene, filha do casal Ademar Ercilia Petronilho; Marilena, filho do sr. Newton Mota e da sra. Maria Nazareth Simões Mota. Por esse motivo, os pais de Marilena mandaram celebrar missa em ação de graças, que terá lugar ás 9 horas, na igreja do Sagrado Coração. Nessa ocasião, a aniversariante fará sua primeira comunhão.

CASAMENTOS

Realizou-se ontem, a cerimonia religiosa da senhorinha Maria da Conceição Potsch, filha do professor Valdemiro Potsch e da sra. Noemia Funari Potsch, com o dr. Francisco de Sales Monteiro de Carvalho e Silva, filho do dr. Osvaldo Monteiro de Carvalho e Silva e da sra. Carlinda do Amaral Carvalho e Silva.

O ato civil foi levado a efeito, ás 15 horas, na residencia dos pais da noiva, á rua Alfredo Gomes n. 9.

A cerimonia religiosa teve lugar ás 10,30 horas, durante a missa da igreja do Mosteiro de São Bento, servindo de padrinhos, pela noiva, o dr. Candido Campos, nosso confrade diretor de "A Noticia" e sra. Henriqueta Campos e, pelo noivo, o professor Amadar Silva Fialho e sra. Ester Fialho.

VIAJANTES

Passageiros embarcados no Rio hoje em aviões da Cruzeiro do Sul para Campo Grande: — Eufrosina Cabral Verem — Edson Cabral Veron — Raimundo de Machado de Castilho — Osvaldo Junto — Vespasiano Barbosa Martins.

Para Porto Alegre: — Velocinio Armando Machado — Leo Ramos — Augusta Henriqueta Stisbler Rittmeyer — Aureo Agnelo da Silva — João Alfredo Muller — Herminia Simon Muller — Edith Simon Muller e Paul Stirnemann.

Para Buenos Aires: — Roberto José Zamora — Violeta M. de Zamora — Francisco Antonio José Bolla — Julio Lofiego e Eduardo de Moreira.

Para Salvador: — Alfredo Sarkis — Arlindo Luiz Maia — Dilon de Figueiredo — Jose Gonçalves Fontes — Margot dos Reis Fontes — Erik Kreuger.

Para Recife: — Maria Carmita Massa de Almeida — Manuel Vitor Cardoso — Edgar Altino Corrêa de Araujo — Jamesson Ferreira Lima — Encida Ferreira Lima — Carlos Mussi e Joaquim Gomes da Silva.

Para Manaus: — Maria Luiz Paes Barreto — Hermann Medina Hoerner — Max Taub — Ruchel Taub — Alipio Venancio de Souza e Maria Dalva de Souza.

—— Encontra-se nesta capital, procedente da Republica Argentina, onde esteve a serviço da Rheem Metalurgica S. A., com sede em Cordovil, Distrito Federal, o diretor-gerente daquela companhia sr. Mario Capelli, acompanhado de sua esposa sr. Altair da Silva Jotta Capelli.

Passageiros da Pan American:

Partiu, ontem, para Montevidéu, o professor Mauricio de Medeiros, catedratico de clinica psiquiatrica da Faculdade de Medicina da Universidade do Brasil.

—— Chegou, ontem, procedente de Buenos Aires, o dr. Ragnar Winbladh, doutor em quimica pela Escola de Altos Estudos de Estocolmo, diretor da Companhia Central das Industrias Quimicas.

—— Da mesma aeronave foi passageiro o industrial da mesma nacionalidade, sr. Nils Sterner, um dos fundadores da organização Upsala-Ealby.

—— Partiu, ontem, para a Cidade do Mexico, o dr. Emanuel Dias.

FALECIMENTOS

MARIA AUGUSTA NUNES (MIRIAM AMORIM) — A Sociedade de Homens de Letras realizava, na sede da Sociedade Brasileira de Autores Teatrais, á rua Almirante Barroso n. 97, 3º andar, uma recepção em homenagem aos escritores Luzias Rodrigues e Deparanhos Antunes. Em meio a recepção ocorreu um fato que interrompeu de modo brusco e tragico a solenidade — o falecimento da cantora portuguesa Maria Augusta Nunes, bastante conhecida e apreciada nos nossos meios de arte.

ENTERROS

Foram sepultados ontem:

No cemiterio de São João Batista, ás 16 horas: a sra. Maria de Lourdes Barreto Soares de Andrade.

—— A's 16 horas, a sra. Maria Augusta Amorim Nunes, no cemiterio de São Francisco Xavier.

—— No cemiterio de Paquetá, ás 16 horas, a sra. Maria da Costa Rosa.

MISSAS

Serão celebradas hoje:

A's 11 horas, no altar mor da Catedral Metropolitana, do dr. Antonio de Paula Rodrigues Alves.

—— A's 9,30 horas, na Catedral Metropolitana da sra. Cecilia Vaz Carvalho.

—— A's 11 horas, no altar mor da igreja da Candelaria do dr. Osvaldo Antonio Ferreira.

Diario Astrológico

HOJE, 31 — Não inicie viagens hoje e nem trate de negocios arriscados.

ACONTECERA' HOJE AO LEITOR:

As possibilidades felizes de hoje, assim como as impossibilidades, são transcritas mais abaixo, com horas e numeros propicios, estes dois dados são resultado do progresso da astrologia, no campo cientifico da astronomia e numerologia:

PARA OS NASCIDOS ENTRE 22 DE DEZEMBRO E 20 DE JANEIRO

Sua opinião e a sua maneira de proceder poderão acarretar maus acontecimentos no dia de hoje. 10, 18 e 20: 34, 36 e 38. (horas e numeros).

ENTRE 21 DE JANEIRO E 18 DE FEVEREIRO

A sua personalidade poderá grangear grande respeito. As mulheres serão lisongeadas nas reuniões sociais. Não devem confundir elogios com adulação. 17, 19 e 21: 35, 37 e 48. (horas e numeros).

ENTRE 19 DE FEVEREIRO E 20 DE MARÇO

Dia de satisfação e alegria, com encontros agradaveis e exitos sociais. 17, 19 e 20: 13, 40 e 58. (horas e numeros).

ENTRE 21 DE MARÇO E 20 DE ABRIL:

Insucessos, em assuntos juridicos, financeiros e sociais 3, 4 e 11: 89, 90 e 91. (horas e numeros).

ENTRE 21 DE ABRIL E 20 DE MAIO:

Depressão nervosa, ansiedade, a tarde e a noite terá chance em todas as empresas, 12, 13 e 14: meros).

ENTRE 21 DE MAIO E 20 DE JUNHO:

Inspiração, originalidade e atribulação, pela manhã, a tarde será melhor com encontros agradaveis. 1, 2 e 18: 10, 20 e 16. (horas e numeros).

ENTRE 21 DE JUNHO E 23 DE JULHO:

Negocios paralisados e ansiedade por dinheiro. A tarde será de bons auspicios. 10, 16 e 18: 30, 31 e 32. (horas e numeros).

ENTRE 23 DE JULHO E 23 DE AGOSTO

Sucesso pela manhã, negocios novos, 8, 9 e 10: 44, 53 e 14. (horas e numeros).

ENTRE 24 DE AGOSTO E 23 DE SETEMBRO

Dissenções de amigos e grandes obstaculos em questões amorosas. 22, 23 e 24: 33, 86 e 90. (horas e numeros).

ENTRE 23 DE SETEMBRO E 22 DE OUTUBRO:

Perturbações familiares e novas relações de amizade. 7, 16 e 23: 61, 70 e 80. (horas e numeros).

ENTRE 23 DE OUTUBRO E 22 DE NOVEMBRO

Irritabilidade pela manhã, acontecimentos desagradaveis e desarmonia no lar. 15, 17 e 21: 78, 86 e 91. (horas e numeros).

ENTRE 23 DE NOVEMBRO E 21 DE DEZEMBRO:

Pequenas possibilidades: mente versatil, a tarde será melhor. 15, 16 e 17: 70, 80 e 90. (horas e numeros).

MIRAKOFF.

O ENSINO

Exames de Admissão, em Dezembro, nas Escolas Secundárias da Prefeitura

O vereador Alvaro Dias apresentou a seguinte indicação á Camara Municipal:

"Considerando a grande vantagem da regularização da vida escolar, antes da data da abertura das aulas dos cursos secundarios;

Considerando a situação dos estabelecimentos municipais que se transformarão em ginasios no proximo ano letivo;

Considerando que essa transformação acarretará uma excepcional afluencia de candidatos aos exames de admissão,

Considerando que tal afluencia poderá ocasionar até mesmo o retardamento do inicio do ano letivo, se os exames se realizarem em fevereiro;

Considerando, ainda, a necessidade de ajustamento de matricula, previsão de horarios, homogenização de turmas — providencias indispensaveis ao normal funcionamento das classes de 1.ª serie;

Considerando as vantagens sociais de poderem as familias dos alunos inscritos e os proprios candidatos gozar das ferias previstas em lei, utilizando esse periodo para se prepararem convenientemente para o inicio das atividades escolares a 1 de março;

Considerando que essa providencia atenderá tambem á melhor oportunidade para fornecimento do material escolar e uniformes aos novos alunos dos cursos secundarios municipais;

Considerando que os exames em fevereiro vêm a constituir tremendo onus para o professorado que só em fins de dezembro se liberta dos exames de 1.ª epoca;

Considerando, finalmente, a vantagem de disporem as escolas dos meses de janeiro e fevereiro para a firmeza, reformas e adaptações que se fizerem necessarias em cada caso;

Proponho que se oficie ao sr. prefeito lembrando a conveniencia de serem realizados em dezembro os exames da admissão aos institutos de ensino secundario mantidos pela Prefeitura do Distrito Federal abrindo-se, para isso, as inscrições durante o mês de novembro".

Publicações Recebidas

Recebemos e agradecemos as seguintes publicações: Logosofia, publicação mensal sobre uma nova concepção do pensamento humano ante os problemas do mundo, editada na Republica Argentina; Boletim da AEC, orgão da Associação dos Empregados no Comercio do Rio de Janeiro; Boletim Economico do Bureau de Informações Polonesas; A Voz de Londres, boletim da British Broadcasting Corporation; Moeda, Bolsa e Bancos, separata do Anuario Estatistico do Brasil e editado pelo IBGE; Boletim Informativo, do Bureau de Informações Polonesas, com o seguinte sumario: Entrevista com o promotor inglês do Tribunal de Nuremberg; reforma do ensino secundario na Polonia; o filme educativo na Polonia; radiofonia na Polonia de hoje.

CANDIDATOS AO C. P. O. R. CHAMADOS Á INSPEÇÃO DE SAUDE

Devem comparecer hoje ás 8 horas, ao Hospital Central do Exercito, munidos de seus certificados de alistamento, a fim de se submeterem a inspeção de saude, os seguintes candidatos á matricula no CPOR do Rio de Janeiro: Adolfo Chvaicer — Antonio Pereira Pinto — Aurelio de Almeida Magalhães — Aharon Mendel Rochlin — Abilio Candido Ribeiro Cunha — Amury Rocha — Audelino Augusto Correa — Amauri Costa de Oliveira Vinagre — Antonio Luiz de Medina — Clodoaldo Gonçalves dos Santos — Dewett do Couto Teixeira — Dirk Van Eykem — Elias Simão — Emilio Grandmassen Salgado — Fabio Pinheiro de Barros — Fernando Sampaio Simas — Fernando dos Santos Lima — Haroldo Rubem Gonzaga — Helio Vidal Ramos — Haroldo Alves de Siqueira — Hiran Fraga Moreira — Henrique Bellazzi Passos — Hernani Marques Pacheco — Harro Julio Korody — José Ferreira Marques — José Di Tomaso Donadio — João Gonçalves Cardoso — Luiz Gonzaga de Araujo Pinheiro — Laercio Costa Serodio — Mario Julio Cherman — Manoel Rodrigues Fernandes Filho — Manoel Dutra Nunes — Mario Winicki — Newton de Carvalho — Nilton Velmovitski — Nelson Lourenço Silva — Pedro Miranda Cardoso Filho — Renato Raimundo Figueira — Rui Moreira Furiatti — Rui Braga Ubatuba — Rudney Pereira Pinto — Romulo da Rocha Casali — Sergio Mascarenhas de Oliveira — Sebastião Beethoven Brandão — Valdi Moreira Martins — Wadi Nagem — Valter Gomes Martins — Valdir Neves Coutinho — Valdez Alves da Cunha e Nestor Leonardo de Araujo.

E devem comparecer hoje, á Seção de Matriculas do referido Curso, a fim de tratarem de assuntos de seus interesses, os candidatos Rogelio Barreira Gaspar e Pedro Rodrigues Peres Junior.

Restabelecido o Pagamento de Rápidos na P.S.S E.

O coronel diretor da Previdencia dos sub-tenentes e sargentos do Exército avisa, por nosso intermedio, que resolveu restabelecer o pagamento de rapidos em 5 de novembro proximo. Os referidos rapidos serão pagos entre 5 e 20 de cada mês.

Não Se Esqueça

NO TESOURO

O Tesouro Nacional pagará, hoje, dia 31, as folhas referentes aos "pensionistas" e ás "diversas pensões reunidas".

DANTON JOBIM
ADVOGADO
Causas civeis e comerciais
AV. ERASMO BRAGA, 255
12.º andar — Sala 1204
(Esplanada)
Tels. 42-7577 e 22-0259
Das 15 ás 18 hs.

A CAMINHO DO RIO UM GRANDE CIRCO

VEM AÍ O "SUD AFRICAN"

A nossa Capital, dentro em breves dias, será distinguida com a visita de um grande centro de diversões, mundialmente aplaudido. Em "tournée" pela America do Sul está, presentemente, na Argentina, onde está fazendo extraordinario sucesso e ultima as suas representações com destino ao Rio de Janeiro. Dispõe de um soberbo elenco, com lindas "girls", afamados excentricos, notaveis acrobatas, trapezistas eximios e uma admiravel coleção de feras as mais raras e de bela apresentação, do sertão africano. É qualquer coisa de mais sensacional e arrojado que aquele outro que esteve há quatro meses passados na Esplanada do Castelo, obtendo exito invulgar, aplaudidissimo pela platéia carioca, tendo sido, até aquela época, a maior atraçao que já assistira a Capital da Republica, nos ultimos tempos. O que aí vem, de maiores proporções, da mesma empresa, é o "CIRCO SUD AFRICAN", de propriedade dos conceituados irmãos Stevanovitch. A julgar pela critica internacional, o "CIRCO SUD AFRICAN" é uma verdadeira revelação no genero, conforme mesmo já nos teve ensejo de relatar o seu grande empresario, Augusto Stevanovitch.

PREFEITURA DE NITERÓI

DESPACHOS

O prefeito despachou:

NA D. A. — Processos n.º 9971 — José de Azeredo — Deferido, enquanto os menores Ataide e Jandira preencherem as condições legais e a partir de outubro corrente como pede; Proc. n.º 11615 — Leovegildo de Araujo Barros — Indeferido tendo em vista a Lei n.º 14, de 8 de outubro do corrente, Proc. 11.557 — Teodemiro Gomes de Souza — Deferido, nos termos da Lei n.º 14, de 8 de outubro do corrente; Proc. n.º 11.999 — João Barroso Simões — deferido nos termos da Lei n.º 14, de 8 de outubro do corrente; Proc. n.º 11.580 — Arikernis Lopes de Castro — deferido nos termos da Lei n.º 14, de 8 de outubro do corrente, Proc. n.º 11.581 — Alfredo Mac-Cord Filho — deferido, nos termos da Lei n. 14, de 8 de outubro do corrente; Proc. n.º 11.691 — Miguel Archanjo Nese — Deferido, nos termos da Lei n.º 14, de 8 de outubro corrente; Proc. n.º 11.86: — Danilo Sampaio Pinto — Indeferido, tendo em vista a Lei n.º 14, de 8 de outubro do corrente; Proc. n.º 11.682 — Adelino Danetts Diniz — Indeferido, tendo em vista a Lei n.º 14, de 8 de outubro do corrente; Proc. n.º 11.992 — Ismai dos Santos Barreto — Indeferido, tendo em vista a Lei n.º 14, de 8 de outubro do corrente; Proc. n.º 11.693 — Ataide Jorge Monteiro — Indeferido, tendo em vista a Lei n.º 14, de 8 de outubro do corrente; Proc. n.º 6.167 — Agenor da Silva Branco — Seja reintegrado nos termos do decreto-lei n.º 624, aguardando a primeira vaga que se der em sua classe.

NA DVOP — 7.734 — E. Marques & Companhia: Indeferido, em desacordo com a informação; 9.416 — Manuel Espogeiro: O acrescimo não pode ser concedido; 8.350 — João Manuel Corréa da Silva: Forneça-se, de ordem, por certidão; 9.624 — Antonia Maria de Oliveira: Deferido, de ordem; 9.527 — Izabel da Veiga Bular; 9.836 — Francisco Tavares; .. 9.845 — Fernando José de Lima; 9.751 — José Gomes Cruz Filhos & Cia. Ltda.; 9.810 — Oto Pereira de Souza: deferido, de ordem, pagando os emolumentos; 9.908 — Joaquim da Silva; 9.996 — Herotides de Oliveira Filho; 9.982 — Antonio da Silva; 9.996 mm nio Mansul: Certifique-se, de ordem; 1.951 — Luiz Ave Precht Junior: Deferido, de ordem, pagando os emolumentos e multa.

Não é Examinador Oficial do DASP

A proposito de um reclame de carater comercial em que aparece o sr. Arcilio Papini como "examinador oficial de portugues dos concursos do Dasp", esclarece aquele orgão que o referido cidadão é, apenas, professor dos Cursos de Administração. Não tem qualquer ingerencia direta ou indireta na organização de provas para os concursos que ola se realizam.

"Revista de Noticias"

Aparecerá á 1º de novembro uma nova revista carioca, sob a direção do jornalista Sebastião de Azevedo, e que se intitula "Revista de Noticias".

Seu programa é vasto, pois contará com seções de varias especies, em forma de noticias. Assim é que nela se encontrarão noticias de radio, de cinema, de teatro, de politica, de musica, de ensino, de educação fisica, etc., etc.

Neste primeiro numero colaborarão os seguintes nomes de nosso meio cultural e jornalistico: — Macedo Guarani — Enéas Lintz — George Sinclair — Maria da Gloria — Wilton Acioli — Airton F. Campelo — Maria Brilhante — Renato Leite — Silvio Serpa — Dinamerico Pombo e muitos outros.

Contará, tambem, a novel publicação, com uma interessantissima seção humoristica, que se intitula "Suprimento de Mau Humor".

CLUBE DE ENGENHARIA

A Diretoria comunica aos Srs. consocios e amigos que, a partir de segunda-feira, 26 do corrente, a séde do Clube passou a funcionar, provisoriamente, á Rua Buenos Aires n.º 48, 9º pavimento, (EDIFICIO DO BANCO DE MINAS GERAIS S/A.) *Não houve alteração do numero dos telefones.*

HOJE NO GLORIA Ás 20 e 22 hs.

TOTÓ e sua Cia. de Comédias da qual faz parte NELMA COSTA apresentam HOJE a estréia de

"A CANÇÃO DE NAPOLES"

um hino de ternura e uma fabrica de gargalhadas

A SEGUNDA CASA DO COMERCIÁRIO DO SESC DO DISTRITO FEDERAL

(Conclusão da 3ª pagina)

ral Lima Camara, o presidente da Camara Municipal, ministro João Alberto, o presidente da Confederação Nacional do Comercio, dr. João Daudt de Oliveira e o presidente da Confederação Nacional da Industria, deputado Euvaldo Lodi.

Entre os presentes viam-se, ainda, o sr. Calixto Ribeiro Duarte, presidente da Confederação Nacional dos Empregados no Comercio, o cel. Caetano Vasconcelos, presidente da Federação do Comercio de Minas Gerais, o sr. Valdemar Ferreira Marques, presidente do SENAC do Distrito Federal e presidente da Federação do Comercio Varejista do Rio de Janeiro, o sr. Antonio Ribeiro França Filho, presidente da Federação de Turismo e Hospitalidade do Rio de Janeiro, o sr. Jorge Amaral, presidente da Federação dos Agentes Autonomos do Rio de Janeiro, além de parlamentares e grande numero de representantes sindicais.

O PRESIDENTE DUTRA PERCORRE AS INSTALAÇÕES DA CASA DO COMERCIARIO

O presidente Eurico Gaspar Dutra chegou ao local da inauguração cerca das 11,55, dirigindo-se em seguida ao interior da Casa do Comerciario, a cuja entrada desatou a fita simbolica, dando por inaugurada a nova instituição do SESC Regional. Logo após ser dada a benção da Igreja, pelo cardeal-arcebispo, á Segunda Casa do Comerciario, o chefe do Governo, acompanhado por s. eminencia, pelo sr. Artur Pires, pelo vice-presidente Nereu Ramos, pelo ministro Morvan Dias de Figueiredo e pelas demais autoridades e pessoas presentes, percorreu demoradamente as instalações do novo nucleo assistencial, impressionando-se vivamente com tudo que lhe foi dado observar. Ao presidente do SESC, o presidente Dutra manifestou, ao cabo da visita, os seus cumprimentos pela magnifica organização da Segunda Casa do Comerciario, cuja disposição de serviços permitirá, doravante, mais alto grau de eficiencia nos recursos de assistencia social com que conta o país.

Voltando o chefe do Governo ao "hall" da Casa do Comerciario, foi procedido o descerramento da placa comemorativa da inauguração, discursando neste momento o sr. Artur Pires.

FALA O PRESIDENTE DO SESC DO DISTRITO FEDERAL

Foi o seguinte o discurso do presidente do SESC Regional: "Exmo. sr. general Eurico Gaspar Dutra, DD. presidente da Republica. Minhas senhoras Senhores. A solenidade que o SESC do Distrito Federal promoveu para o dia do Comerciario não é somente um ato de inauguração de mais uma Casa do Comerciario, a Casa de Santa Luzia. E' além disso uma prestação de contas que fazemos perante uma Assembléia para nós da mais alta significação. Tem a presidi-la o senhor presidente da Republica o senhor general Eurico Gaspar Dutra, a ela comparecem, com paternal solicitude, o nosso cardeal-arcebispo, sua iminencia senhor d. Jaime de Barros Camara, sua excelencia o senhor Nereu Ramos, vice-presidente da Republica, sua excelencia o senhor Morvan Dias de Figueiredo, ministro do Trabalho, o Poder Legislativo do nosso país e da nossa cidade através de figuras das mais expressivas, os representantes dos senhores general Antonio José de Lima Camara, dd. chefe do Departamento Federal de Segurança Publica, do senhor ministro João Alberto Lins de Barros, presidente da Camara Municipal, do senhor João Daudt d'Oliveira, presidente da Confederação Nacional do Comercio, e os senhores Calixto Ribeiro Duarte, presidente da Confederação Nacional dos Empregados no Comercio, o senhor dr. Euvaldo Lodi, presidente da Confederação Nacional da Industria, cel. Caetano Vasconcelos, presidente da Federação de Minas Gerais, dr. Valdemar Ferreira Marques, presidente do SENAC do Distrito Federal e presidente da Federação do Comercio Varejista do Rio de Janeiro, dr. Antonio Ribeiro França Filho, presidente da Federação de Turismo e Hospitalidade do Rio de Janeiro, dr. Jorge Amaral, presidente da Federação dos Agentes Autonomos do Rio de Janeiro, um grande numero de elementos sindicais dos mais representativos e ainda o concurso dos nossos melhores amigos a todos muito e muito obrigado pela honra que nos concederam.

O presidente de todos os brasileiros, sr. general Eurico Gaspar Dutra, tão bem escolhido para conduzir o Brasil nesta hora dificil que atravessamos, resolveu há um ano apenas abrir um crédito de confiança para as classes patronais do comercio, a 13 de setembro de 1946, sua excia. criou o Serviço Social do Comercio, entregando a direção nacional ao presidente da Confederação Nacional do Comercio, e a direção dos regionais aos presidente das Federações

Foi mais longe ainda nessa confiança ás classes conservadoras entregando a pasta do Ministério do Trabalho, Industria e Comércio a elemento dos mais prestigiados e de mais valor da nossa grei, sua excia. o sr. Morvan Dias de Figueiredo.

No terreno de assistencia social o que havia no nosso meio era profunda descrença. O brasileiro estava cansado de promessas não cumpridas. Podem estar certos de que essa descrença era tão grande, que nem o fato inédito do poder publico delegar poderes á classe patronal para com os seus proprios recursos prestar assistencia social ao comerciario, conseguiu despertar essa profunda indiferença. Os nossos primeiros passos foram desapercebidos. Enquanto capitalizavam os parcos recursos que possuiamos atiramo-nos valentemente á obra de planejamento do nosso serviço. Nada existia para ponto de partida. A Administração Regional do Distrito Federal teve que lutar para estruturar o serviço. Fizemos inquéritos e pesquisas, levantamos cadastros, estabelecemos normas de ação e de planejamento, tivemos que procurar em tarefa ingente locais para instalar nossas casas e a propria sêde. Quando fizemos as primeiras inaugurações a 1.º de maio, já possuiamos um serviço administrativo quase perfeito. Todo o nosso material permanente e de consumo foi padronizado. A Comissão de Compras e Almoxarifados receberam regulamentações adequadas e modernas.

Com essa infra estrutura foi então possivel chegarmos a realizar o seguinte: Em menos de um ano, estamos com 5 Postos de Puericultura em pleno funcionamento nos bairros de: Copacabana, Gavea, Riachuelo, São Cristovão e Vila Isabel, em locais cedidos gratuitamente pela Prefeitura do Distrito Federal e graças a essa valiosa colaboração do sr. prefeito do Distrito Federal a quem de publico rendemos mais uma vez os nossos melhores agradecimentos, podemos difundir mais rapidamente o nosso serviço. Nesses cinco postos de puericultura funcionam diariamente serviços dentarios para a criança e mulher comerciaria — pré-natais — por onde é feita a triagem para o parto futuro e pediatria e puericultura com distribuição de leite aos mais necessitados.

Em todos esses Postos de Puericultura mantemos uma Assistente Social diplomada e Visitadora tambem com curso de formação.

Na Casa do Comerciario do Engenho de Dentro mantemos além dos serviços comuns dos Postos de Puericultura e ainda mais desenvolvidos, uma seção legal completamente aparelhada para dar ao comerciario toda assistencia para obtenção de: Carteiras Profissionais, carteiras de identidade, registros em geral, papeis de casamento, requerimentos de repartições publicas ou entidades autarquicas, exame de documentos, certidões, numa frase enfim, orientação e patrocinio profissional nas questões decorrentes das normas e preceitos que regem as relações juridicas, na organização social brasileira; — uma seção de qualificação profissional para empregos; — uma seção de economia doméstica; — uma de voluntariado para costuras e confecção de enxovais para recem-nascidos. Esta casa que funciona diariamente de 8 ás 22 horas em 3 turnos ainda vai ser desenvolvida agora pela construção de um novo pavilhão a ser concluido dentro de seis meses onde teremos durante o dia uma seção de jardim de infancia, servindo o mesmo local á noite para reuniões sociais do comerciario havendo discoteca, biblioteca, cinema e conferencias.

A internação das nossas atuais parturientes está sendo feita com todo conforto na Fundação Clara Basbaum, ali possuimos com contrato um andar inteiro de quartos particulares, os nossos médicos e internos dão assistencia permanente durante as 24 horas do dia. O transporte para a Casa de Saude e a volta á residencia são feitas nas nossas modernas ambulancias. Na nossa séde funcionam ainda, além dos serviços normais de administração, mais os seguintes: Assistencia Médica Domiciliar para a qual mantém em pleno funcionamento, um corpo de ambulancias com a finalidade de inteiramente de graça, sem carater de urgencia prestar Assistencia Médica Domiciliar ao comerciario, dentro do Distrito Federal bem como removê-lo ou qualquer de seus dependentes, para locais de tratamento. As requisições são feitas, de preferencia por intermédio do empregadores, — e seção de voluntariado com registro já de 122 voluntarias, senhoras da nossa melhor sociedade, que além de comparecerem 2 vezes por semana de 13 ás 18 horas levam trabalhos a serem confeccionados nas respectivas residencias. Ao abnegado esforço e dedicação das voluntarias apresentamos mais uma vez a nossa melhor gratidão

Na Casa que hoje temos a honra de inaugurar funcionarão os seguintes serviços:

ASSISTENCIA MÉDICA — compreendendo — Clinica Médica com fisioterapia — pré-natal — pediatria — puericultura — Oto-Rino-Laringologia — oftalmologia — assistencia dentaria — Banco de Leite — Raios X e Roentgenfotografia.

ASSISTENCIA SOCIAL — que prestará os seguintes serviços: Assistencia Legal — Regularização de quaisquer documentos — Qualificação Profissional — Caso Sociais e Economia Doméstica. E um Serviço de Cooperação que tem por fim encaminhar os casos sociais, entrozando-se com os órgãos comerciais para a resolução dos mesmos.

As nossas proximas realizações serão em Ramos e Madureira, já estando obtidos os respectivos locais para instalação de mais 2 casas dos comerciarios.

Adquirimos para construir a grande Maternidade Carmela Dutra o terreno com 27.500 metros quadrados situado á rua Aquidaban numero 281 na melhor zona climática do Rio — A Boca do Mato, local servido por varias vias de acesso todas — asfaltadas ou com bom calçamento e pode-se dizer o centro mais proximo á nossa maior densidade comerciaria.

Na exposição que hoje inauguramos todos poderão ver o cuidado com que foi elaborada a planta da mesma.

Podemos afirmar com orgulho que essa Maternidade, onde não haverá luxo, nem obra suntuosa ou superflua, será a mais completa e confortavel que se possa desejar tendo em conta não só todas as necessidades de serviço como os mais modernos progressos da ciencia no terreno médico e hospitalar. Está calculada para servir e atender com conforto 75% de todos os partos das comerciarias e esposas de comerciarios do Distrito Federal, isto equivale dizer o total, pois nesses 25% que não estão previstos estão forçosamente incluidos os partos realizados a domicilio e aqueles que não desejam recorrer aos nossos serviços.

Escolhemos o nome de Carmela Dutra para nossa Maternidade que é uma homenagem dos comerciantes do Distrito Federal á memoria de uma dama brasileira, que se soube distinguir por suas virtudes de esposa e de mãe, igualmente se elevou pelo interesse constante e profundo que, do recesso de seu lar, sempre demonstrou pelas causas da solidariedade humana e da fraternidade social.

Por outro lado, essa homenagem significa, tambem justo e sincero preito de reconhecimento do SESC do Distrito Federal, em nome da classe patronal, ao presidente Eurico Gaspar Dutra, criador de nossa grande instituição que jamais nos tem faltado com suas palavras de estimulo e de orientação esclarecida e patriotica, em suma com o prestigio de seu interesse permanente e de sua presença consagradora ás solenidades inaugurais de nossos serviços em beneficio dos laboriosos comerciarios cariocas.

Pensamos assim exmo. general Gaspar Dutra ter correspondido ao crédito de confiança que v. excia, como presidente da Republica houve por bem conceder á classe a que me orgulho de pertencer, em cujo nome embora certo de ser o menos credenciado para fazê-lo traduzo o pensamento coletivo ao afirmar que desejamos continuar a merecê-la. Porfiaremos em realizar no SESC um largo serviço de assistencia médico-social e legal que demonstre á opinião publica e aos poderes da Republica que poderemos nos ocupar com os melhores resultados da tarefa de dar ao nosso comerciario uma vida condigna e garantir aos que lhes são caros, após a sua perda, uma subsistencia perfeita.

Os comerciantes de hoje são os comerciarios de ontem e por isso conhecemos bem as dificuldades por que passam os empregados e ao atingir através da escada sindical o alto posto de direção do SESC procuramos apenas cumprir o nosso dever, realizando de fato obra util. Afastados da politica e servindo a esses organismos sem receber o menor provento a nenhum titulo apenas pelo ideal de realizar obra construtiva, podemos apresentar hoje mais uma etapa do SESC do Distrito Federal.

Campanha demagogica orientada pelos comunistas que só podem viver no cáos e para ele tentando arrastar todas as forças construtivas das sociedades organizadas, tem visado desmoralizar perante a opinião publica as classes conservadoras do Brasil.

O nosso comercio que sempre teve um largo crédito de confiança não só no País como no estrangeiro, constituido na sua quase totalidade de homens probos, incansaveis, trabalhadores e construtores da grandeza nacional de um certo a esta parte tem sofrido pertinaz critica destruidora pretendendo imputar á classe, fatos isolados de uma minoria de maus elementos que infelizmente existe em todas as atividades e que nas nossas fileiras podemos afirmar com convicção são ainda em menor numero do que em outras categorias sociais. Vossa excelencia senhor presidente que já como ministro da Guerra se havia revelado o baluarte da nossa sociedade e de nossa crença religiosa — contra essa doutrina mal sã e que por essa razão e por todas as outras virtudes que possui recebeu o grande sufragio da opinião publica á Presidencia da Republica, continuará a ser pelo apoio unanime de todos os bons brasileiros o nosso guia nessa estrada de redenção nacional para conduzir o Brasil a seus altos destinos."

RETIRA-SE O GENERAL DUTRA

Encerrada a solenidade da inauguração da Casa do Comerciario, o presidente Eurico Dutra, ao retirar-se, reiterou ao sr. Artur Pires, que o acompanhou até á porta do edificio, a sua magnifica impressão das modelares instalações dessa instituição, manifestando a sua confiança em que as mesmas, cumprindo as suas finalidades, proporcionarão conforto, assistencia e bem estar aos comerciarios cariocas.

MERCADOS

CAMBIO

O mercado de cambio abriu ontem em condições estaveis e sem alteração nas taxas. O Banco do Brasil sacava a Cr$ 75,39 48 sobre Londres e a Cr$ 18,72 sobre Nova York, e comprava a Cr$ 74,02 65 e a 18,55 respectivamente.

Assim deixamos o mercado no fechamento ás 11 horas.

O Banco do Brasil afixou as seguintes taxas para venda de cambiais:

A vista:

Libra	75,39 48
Escudo	0,75 76
Dolar	18,72
Franco suiço	4,37 39
Franco belga	0,42 77
Franco	0,15 77
Peso chileno	0,60 39
Peso boliviano	0,43
Peso argentino	4,66
Peso uruguaio	9,95 14
Coroa sueca	5,21 0.
Coroa dinamarquesa	3,90 08
Coroa tcheca	0,37 44

O Banco do Brasil para compra das letras de coberturas afixou as seguintes taxas:

A vista:

Libra	74,02 65
Dolar	18,55
Franco suiço	4,20
Franco francês	0,15 48
Coroa tcheca	0,36
Escudo	0,74 41
Peso argentino	4,46 08
Peso uruguaio	9,59 12
Coroa sueca	5,14 90
Peso chileno	0,59 23

TAXAS PARA REPASSE AOS BANCOS

Libra	74,50 53
Escudo	0,74 80
Dolar	18,50
Franco suiço	4,32 74
Coroa sueca	5,11 53
Peso uruguaio	9,66 06
Peso argentino	4,59 06
Libra (30 dias)	74,32 34
Libra (60 dias)	74,23 13
Libra (90 dias)	74,13 83

OURO FINO

O Banco do Brasil comprava a grama de ouro fino na base de 1.000 por 1.000 ao preço de Cr$ 20,81 76.

CAMARA SINDICAL

Em 29 do corrente

	LIVRE
Londres	75,39 50
Nova York	18,72
B. Aires	4,67 83
França	0,15 74
Portugal	0,75 18
Uruguai	9,95 74
Espanha	1,71 45
Canadá	18,40
Tchecoslovaquia	0,37 44
Belgica (franco)	0,42
Suiça	4,38 44
Suecia	5,21
Chile	0,60 39
Dinamarca	3,90 08

BOLSA DE VALORES

Não funcionou ontem.

CAFÉ

Funcionou ontem o mercado de café disponivel em posição calma e com os preços inalterados. O tipo 7 foi cotado ao preço anterior de Cr$ 38,70 por 10 quilos, na tabua, e durante os trabalhos não houve vendas. Fechou inalterado.

COTAÇÕES POR 10 QUILOS

Tipo 3 a 6	Nominal
Tipo 7	38,70
Tipo 8	37,70

PAUTA — Estado de Minas — Café comum Cr$ 3,87, idem fino, Cr$ 9,40. Estado do Rio — Café comum Cr$ 4,00.

MOVIMENTO ESTATISTICO

Entradas 28.915. Embarques 73.758. Existencia 346.863. Café despachado para embarques 116.856 sacas.

COTAÇÕES 10 QUILOS UNICA CHAMADA

Novembro	39,00	39,90
Dezembro	39,50	39,40
Janeiro (1948)	40,40	40,20
Fevereiro (1948)	40,60	40,40
Março (1948)	41,00	40,80
Abril (1948)	41,30	40,90

Vendas 4.500 sacas. Mercado estavel.

AÇUCAR

O mercado de açucar esteve trabalhando ontem em condições sustentadas e com os preços inalterados. Os negocios verificados foram regulares e o mercado fechou inalterado.

MOVIMENTO ESTATISTICO

Entradas 31.500 sacas de Campos. Saidas 5.530. Existencia 75.787 sacas.

COTAÇÕES POR 60 QUILOS

Branco cristal 161,00; cristal amarelo 125,50, mascavinho e mascavos 144,00.

ALGODAO

O mercado de algodão em rama regulou ontem estavel, sem alteração nos preços e com entregas regulares. Os negocios realizados foram regulares e o mercado fechou inalterado

MOVIMENTO ESTATISTICO

Entradas 1.853. Saidas 320. Existencia 18.323 fardos.

COTAÇÕES POR 60 QUILOS — Fibra longa — Seridó, tipo 3, 120,00 a 128,00; tipo 4, 120,00 a 122,00. Fibra media — Sertão, tipo 4, 116,00 a 117,00. tipo 5, 100,00 a 102,00. Ceará, tipo 1, nominal; tipo 5, 96,00 a 98,00. Fibra curta — Matas, tipo 3 a 5 nominal; Paulista, 3 nominal e tipo 5, 110,00 a 118,00.

GENEROS

O movimento verificado foi o seguinte:

	Ent.	Saidas
Arroz	121	1.670
Açucar	5.500	500
Feijão	6	100
Farinha	300	320
Milho	—	350
Banha	1.010	120
Charque	230	100
Batatas (hol.)	6.600	—

Getulio e Prestes Versus Ademar e Borghi — a Luta Em S. Paulo

(Conclusão da 3ª pagina)

to dos vencimentos do funcionalismo e cumprimento de outras normas constitucionais, que serão objeto de lei especial.

Com a soma desses encargos eventuais, o deficit deverá atingir a 200 milhões.

A Assembléia votou tambem a aplicação da verba especial de 34 milhões de cruzeiros para instalação de novas usinas hidreletricas em diversas regiões do Estado, entre as quais a de Itutinga, que contribuirá não só para o desenvolvimento economico de extensa zona do Oeste mineiro como tambem para a eletrificação de novos e importantes trechos da Rêde Mineira de Viação, dentro dos planos já estabelecidos.

VEREADORES SOCIALISTAS EM SERGIPE

ARACAJU', 30 — Da apuração das eleições, verificou-se até agora que o Partido Socialista Brasileiro elegeu, em Aracaju', São Cristovão, Maruim, Divina Pastora e Cotinguiba, os seguintes vereadores: — Antonio Garcia Filho — José Teixeira Machado — Antonio Silvio Bastos — José Maia — João Oliveira e José Arlindo.

Esses vereadores são respectivamente: médico, pequeno comerciante, operario, comerciario, carpinteiro e pequeno lavrador.

Ministério da Marinha

MOVIMENTAÇÃO DE SUB-OFICIAIS E SARGENTOS — Por necessidade do serviço, foi feita a seguinte movimentação: Designações — sub-oficial Josaphat Cordeiro Granjeiro, para o CIAW; sargentos Etilio Pereira da Silva, para o CIAW; Januario Pereira de Souza, para a EABN; Anisio Carvalho da Costa para o INB; Amaro Alves da Rocha, para a DMM; Antenor Vilela de Morais para a DP; Moacir de Andrade Leitão, para o Departamento Adm. de Recuperação do Material; João Batista dos Santos e Valdemar de Macedo para a Esquadra; Desligamentos — sub-oficial Josaphat Cordeiro Grangeiro, da AMSA; sargentos Armando Pereira, da CFP Fluvial de S. Francisco; Amaro Alves da Rocha, da SASA; João Batista dos Santos, Valdemar de Macedo, do CIAW; José Ribamar Parga da Ba. AMR; Desembarque — sargentos Anisio Carvalho de Castro, do CT "Greenhalgh"; Moacir de Andrade Leitão, da 1.ª Flotilha de CTS; Antenor Vilela de Morais, do NA "Duque de Caxias" e Francisco Luiz de França, do TD "Belmonte".

REMESSA DE CADERNETAS SUBSIDIARIAS — O diretor geral do Pessoal solicita, por nosso intermedio, dos comandantes em chefe da Esquadra, Comandantes de Forças, Flotilhas, Navios, Distritos Navais, Chefes de Repartições e Diretores de Estabelecimentos a remessa a esta Diretoria das cadernetas subsidiarias de todos os sub-oficiais MR para fins de assentamentos.

NO CORPO DE FUZILEIROS NAVAIS — Passou a responder pelo comando da Cia. A, o cap. ten. Anibal de Barros Sampaio.

Foram designados para exercerem as funções de ajudante do 2.º Batalhão, o cap. ten. Washington Frazão Braga; de ajudante do GA, o cap. ten. Fineas Albes Carneiro; de comandante da 2.ª Cia., o 1.º ten. Diony Correa; de comandante da SP o cap. ten. Newton Roberto de Moraes Rego.

OS CAMINHÕES E O SOSSEGO DOS Moradores da Rua General Clarindo

Desmente Um dos Supostamente Atingidos á Reclamação Feita a Um Jornal, a Bem da Verdade

A proposito da queixa publicada num dos jornais desta capital, de que os caminhões que estacionam proximo ao deposito de gelo da rua General Clarindo, no Engenho de Dentro, perturbam o sossego noturno das familias das redondezas, veio á nossa redação um dos moradores supostamente atingido, declarando-nos improcedente aquela reclamação.

Frisou o referido sr. que, tendo filho menor e embora more ali há mais de dez anos, nunca foi incomodado pelo "barulho", que não passa do ruido normal dos motores.

Ressaltou ainda que faz esse desmentido não porque seja amigo dos responsaveis pelos veiculos, os quais desconhece tambem não mantem relações com o dono do citado deposito — disse — e sim a bem da verdade e para que aquela acusação não venha causar aos que até áquela hora trabalham, aborrecimentos injustificaveis.

Auxilio Para a Representação Brasileira ao Congresso Interamericano de Cirurgia

O presidente da Republica sancionou decreto do Congresso Nacional, concedendo o auxilio de Cr$ 200.000,00 ao Colegio Brasileiro de Cirurgiões, para ocorrer ás despesas do IV Congresso Interamericano de Cirurgia.

PARTIRÁ HOJE PARA SÃO PAULO O GEN. TASSIGNY

CONFERENCIA DE TRES HORAS NA ESCOLA DO ESTADO MAIOR

O general De Lattre de Tassigny, inspetor geral do Exército francês, dedicou a manhã de ontem a uma visita á Escola do Estado Maior do Exército, em cujo auditorio proferiu uma conferencia descrevendo varias batalhas travadas pelas forças de seu país, nos ultimos conflitos internacionais de que participou.

Durante tres horas o general Tassigny discorreu sobre a tatica aplicada nessas batalhas.

A apresentação do conferencista foi feita pelo general Alencar Araripe, comandante da E. E. M. E.

CHURRASCO NA TIJUCA

A' tarde o prefeito Mendes de Morais ofereceu ao general De Lattre e á sua comitiva, um churrasco, que se realizou no Restaurante dos Esquilos na Tijuca.

PROGRAMA DE HOJE

O general Tassigny partirá hoje para São Paulo, onde permanecerá durante alguns dias.

União dos Comerciantes e Comerciários Em

(Conclusão da 3ª pagina)

Comerciario, tão fraternalmente ligados ao nosso coração".

AGRADECIMENTO

Em nome do presidente da Republica e no seu proprio, o ministro Morvan Dias de Figueiredo pronunciou o discurso de agradecimento aos comerciarios e comerciantes do Distrito Federal e formulou votos pela felicidade e prosperidade cada vez mais crescentes dos homens que tão superiormente cuidam, no Brasil, da circulação da riqueza nacional.

SINTOMATICAS

Continuou o titular da pasta do Trabalho afirmando que homenagens daquela ordem, espontaneamente tributadas a um homem de Estado, somente poderiam ser tomadas como um indice seguro de alegria a satisfação pela sua administração. Aquelas homenagens, tal como as que se vêm sucedendo nestes ultimos meses representavam, sem duvida o melhor sintoma de compreensão e harmonia dos governados com o governante.

CONCILIAÇÃO

Procurando justificar tais acontecimentos, de apreço e admiração ao presidente da Republica, disse o sr. Dias de Figueiredo que está acontecendo no Brasil, exatamente aquilo que tem acontecido em todos os países em torno de governos patrioticos, que singularmente obtiveram a conciliação da liberdade de iniciativa com a valorização do trabalho humano.

ANULADOS

Concluindo, o ministro do Trabalho citou as realizações do presidente Eurico Gaspar Dutra, afirmando que havia sido através desses fatos, que não se desdobram em demagogia mas em ação, que o governo vem conseguindo anular, já hoje estando quase nulos, elementos agitadores, pregureiros de ideologias estranhas a toda pressa inimigos do Brasil.

OUTROS ORADORES

No mesmo ritmo, exalçando o governo do general Eurico Gaspar Dutra, a gestão do ministro Morvan Dias de Figueiredo, e a ação inteligente do sr. João Daudt de Oliveira, falaram ainda diversos oradores, comerciarios e presidentes de sindicatos.

OS PRESENTES

Alem do presidente da Republica, acompanhado do pref. José Pereira Lira e senador Nereu Ramos, compareceram ainda os presidentes do Senado e da Camara dos Deputados, todos os ministros e Estado, e ainda outras autoridades civis e militares.

RAIOS X

TOMOGRAFIAS

Exames radiologicos em residencia

Drs. Victor Côrtes e Renato Côrtes

Diariamente das 9 ás 12 e 14 ás 18 horas

R. Araujo Porto Alegre, 70-9.º andar

TEL. 22-5330

Duenças da pele

Sifilis, eczemas, varizes, ulceras das pernas, verrugas espinhas, furunculos, micoses — Eletroterapia

DR. AGOSTINHO DA CUNHA

Dip. Instituto Manguinhos

Assembléia, 73—Tel. 32-3265

DR. BELMIRO VALVERDE

VIAS URINARIAS

Comunica a seus amigos e clientes que reassumiu a sua clinica

Consultorio — Rua Santa Luzia, 685-11.º andar — Sala 1106 — Ed. Cálogeras — Diariamente das 11 ás 15 horas ou com hora marcada.

TELEFONE 22-0927

Flamengo x Palmeiras, a 12

S. PAULO, 30 — (Asapress) — Já informamos das negociações processadas entre as diretorias do Palmeiras e Flamengo para a realização de um amistoso entre os dois clubes, nesta capital, a 12 de novembro proximo. Esclarecemos que a ratificação dos entendimentos ficava na dependencia do clube carioca poder dar a garantia de que colocaria em campo todos os seus titulares, sem o que, como facilmente se compreende, a atração da peleja ficaria seriamente afetada. Mas não obstante, na presunção de que essa garantia será dada e para que não surja outro candidato, o lider invicto já se dirigiu á Federação solicitando a reserva da data referida e a subsequente, na previsão de mau tempo.

ANTECIPADA A RODADA DE DOMINGO

SERÃO EFETUADOS, AMANHÃ, Á TARDE, TODOS OS JOGOS

UMA NOTA OFICIAL DA FEDERAÇÃO METROPOLITANA DE FUTEBOL

A presidencia da Federação Metropolitana de Futebol tomou ontem uma resolução que era esperada desde segunda-feira, tal a importancia do assunto.

ANTECIPADA A RODADA

Depois de consultar os seus filiados, aliás desnecessariamente, varios clubes se mostraram favoraveis a antecipação dos seus jogos, por ser domingo "Dia de Finados", enquanto outros prefeririam jogar domingo, cumprindo a tabela.

VENCEU A MAIORIA

O sr. Vargas Neto compreendeu que a maioria desejava a antecipação e, por essa razão, ontem resolveu marcar todos os jogos para sabado.

CLUBES PREJUDICADOS

O America e o Olaria, conscios de que o seu ponto de vista seria respeitado, uma vez que foram consultados e responderam negativamente, prepararam-se jogar domingo. Agora, porém, vendo antecipados os seus jogos, o seu sistema de treino foi abalado. Mesmo assim, americanos e olarienses respeitarão a deliberação da presidencia, embora com prejuizo técnico.

A NOTA OFICIAL

A nota oficial da F.M.F. ontem dada á publicidade, é a seguinte:

"ANTECIPAÇÃO GERAL DA RODADA — Levo ao conhecimento dos interessados que, em virtude de ser o proximo dia 2 de novembro consagrado aos mortos, resolvi tendo em vista o pronunciamento da maioria das associações filiadas, antecipar globalmente as rodadas dos campeonatos das Divisões de Aspirantes e Principal para a vespera, obedecido o horario diurno. Outrossim, esta presidencia pondera que a alegação de terem sido consideradas pelas autoridades eclesiasticas, adiadas as cerimonias liturgicas, refere-se tal ato expressamente aos oficios funebres que não permissiveis aos domingos, alem do esclarecimento de que não há impedimento canonico á visitação dos mortos no dia 2 de novembro".

Continua Hoje o Campeonato Carioca de Basketball

Fracos e Sem Expressão os Jogos de Logo Mais

Vence-se hoje mais uma etapa do Campeonato Carioca de Basketball. A rodada compõe-se de três jogos fracos, sem interesse e sem expressão.

São os seguintes:

S. CRISTOVÃO x MACKENZIE — Quadra da rua Dias da Cruz — As 19,50 e 21,30 horas — Juizes: Noll Coutinho e Edgar Tinoco.

GRAJAU' x ALIADOS — Rink da rua Engenheiro Richard — As 19,50 e 21,30 horas — Juizes: Luiz Marzano e Sebastião Marinho.

RIACHUELO x MINERVA — Quadra da rua Marechal Bittencourt — As 19,50 e 21,30 horas — Juizes: Aladino Astuto e H. Bahia.

O CAMPEONATO CARIOCA DE FUTEBOL EM NÚMEROS

COLOCAÇÃO DOS CLUBES — OS ARTILHEIROS — OS GOLEIROS MAIS VAZADOS — MAIORES RENDAS — OUTROS DETALHES

José Martins Ribeiro

Com os resultados da 2ª rodada do returno, concluida ontem, a situação dos clubes na tabela é a seguinte por pontos perdidos:

PROFISSIONAIS:

1º Vasco 1 p. p.
2º Botafogo 4 p. p.
3º Flamengo 7 p. p.
4º Fluminense 8 p. p.
5º America 10 p. p.
6º Madureira e Olaria 14 p. p.
7º Canto do Rio 15 p. p.
8º São Cristovão 18 p. p.
9º Bangu 19 p. p.
10º Bonsucesso 20 p. p.

ASPIRANTES:

1º Vasco 2 p. p.
2º Fluminense 3 p. p.
3º Botafogo . p. p.
4º Flamengo 7 p. p.
5º America 11 p. p.
6º Bangu 14 p. p.
7º São Cristovão 15 p. p.
8º Olaria e Madureira 18 p. p.
9º Canto do Rio 20 p. p.
10º Bonsucesso 22 p. p.

JUVENIS:

1º Vasco 2 p. p.
2º Flamengo e Fluminense 3 p. p.
3º Bangu e São Cristovão 9 p. p.
4º Botafogo 12 p. p.
6º America e Madureira 16 p. p.
7º Bonsucesso e Olaria 18 p. p.

ARTILHEIROS:

São os seguintes os artilheiros do campeonato pelo numeros de "goals", com a conclusão da 2ª rodada:

1º Dimas 15.
2º Maneca 13.
3º Ademir e Durval 11.
4º Moacir 9.
5º Jair — Heleno — Nerino e Pirillo 8.
6º Lima — Baiano e Pinhegas 7.
7º Nestor (S. S.) — Cesar — Rubinho e Lelé 6.
8º Santo Cristo — Tião — Chico — Alcino — Ismael — Cardoso — Jorge — Adir e Olavio 5.
9º Teixeirinha — Caxambu — Heitor — Peracio — Lupercio — Maneco — Amaro — Raimundo — Orlando e Noronha 4.
10º Cilinho — Jaci — Didi — Magalhães — Calixto — Geraldino — Leleco — Avila — Jorginho (Olaria) — Djalma — Renato — Juvenal — Jorginho (America) 3.
11º Gerson — Ubaldo — Geninho — Rodrigues — Ponce de Leon — Esquerdinha (Madureira) — Careca — Maxwell — Limoeirinho — Carango — Zé Luiz — Spinelli e Friaça 2.
12º Simões — Menezes — Pedro Nunes — Zizinho — Biguá — Januario — Nilton — Cidinho — Vaguinho — Tim — Esquerdinha (America) — Bidon — Osvaldinho — Rafaneli — Jaime — Silvio — Ancelo — Naim — Wilton — Paulinho — Mical — Pé de Valsa — Sonô — Pascoal (Fluminense) — Tampinha — Bonifacio — Mineiro — Juvenal (Botafogo) e Flavio 1.

GOLEIROS MAIS VASADOS:

Os goleiros mais vasados após a 2ª rodada do returno são os seguintes:

1º Rossari (Bangu) e Max (Bonsucesso) 31.
2º Louro (São Cristovão) 28.
3º Robertinho (Fluminense) 24.
4º Odair (Canto do Rio) 21.
5º Chiquinho (Canto do Rio) — Luiz (Flamengo) e Milton (Madureira) 20.
6º Osni (America) 15.
7º Pedrinho (Bangu) 15.
8º Barbosa (Vasco) 14.
9º Martinho (Olaria) 13.
10º Zezinho (Olaria) 12.
11º Raimundo (Canto do Rio) 8.
12º Nenem (Madureira) e Azurro (São Cristovão) 8.
13º Oncinha (Bonsucesso) 7.
14º Osvaldo (Botafogo) 6.
15º Ari (Botafogo) 5.
16º Vicente (America) 4.
17º Claudio (Olaria) e Castilho (Fluminense) 3.
18º Eunapio (Bonsucesso) 1.
19º Tarzan (Flamengo) 0.

ARTILHEIROS NEGATIVOS:

Mundinho, zagueiro esquerdo do São Cristovão, é até agora o unico artilheiro negativo do campeonato, por ocasião do encontro entre o clube alvo e o Canto do Rio.

PENALTES:

Na 2ª rodada do returno foram marcados 3 penaltes, não sendo nenhum deles aproveitados. Portanto, a relação dos perdidos aumentou.

PERDIDOS:

1º Turno

1ª RODADA: — Newlano (Bangu) — jogo Botafogo x Bangu; — Chico (Vasco) — jogo Vasco x America.

3ª RODADA: — Hernandes (Bonsucesso) — jogo Bonsucesso x Vasco.

6ª RODADA: — Leleco (Olaria) — jogo Madureira x Olaria.

2º Turno

2ª RODADA: — Rafaneli (Vasco) — jogo Vasco x Bangu: — Sula (Bangu) — jogo Vasco x Bangu; — Rodrigues (Fluminense) — jogo Fluminense x America.

APROVEITADOS:

1º Turno

1ª RODADA: — Amaro (America) — jogo America x Vasco; — Carango (Canto do Rio) — jogo Canto do Rio x Olaria.

2ª RODADA: — Cidinho (S. Cristovão) — jogo São Cristovão x Canto do Rio; — Amaro (America) — jogo America x Fluminense; — Careca (Fluminense) — jogo America x Fluminense; — Lelé (Vasco) — jogo Vasco x Bangu.

3ª RODADA: — Amaro (America) — jogo America x Madureira.

4ª RODADA: — Heleno (Botafogo) — jogo São Cristovão x Botafogo.

5ª RODADA: — Lele (Vasco) — jogo São Cristovão x Vasco; — Leleco (Olaria) — jogo Olaria x Fluminense; — Heleno (Botafogo) — jogo Botafogo x Canto do Rio.

8ª RODADA: — Sula (Bangu) — jogo Olaria x Bangu; — Careca (Fluminense) — jogo Fluminense x Flamengo.

10ª RODADA: — Sula (Bangu) — jogo Bangu x Canto do Rio; — Amaro (America) — jogo America x Flamengo; — Dimas (Vasco) — jogo Vasco x Fluminense.

11ª RODADA: — Rafaneli (Vasco) — jogo Vasco x Madureira; — Carango (Canto do Rio) — jogo Canto do Rio x Bonsucesso.

EXPULSÕES:

São as seguintes as expulsões efetuadas durante o 1º turno e a 2ª rodada do campeonato:

1º Turno

1ª RODADA: — Ananias (Olaria) — jogo Canto do Rio x Olaria.

3ª RODADA: — Amauri (Olaria) — jogo Botafogo x Olaria.

4ª RODADA: — Biguá (Flamengo) — Pascoal e Zarci (Canto do Rio) — jogo Canto do Rio x Flamengo; — Cidinho e Mundinho (São Cristovão) — jogo São Cristovão x Botafogo.

6ª RODADA: — Ubaldo (Bonsucesso) e Esquerdinha (America) — jogo Bonsucesso x America; — Cidinho (São Cristovão) — jogo Fluminense x São Cristovão.

7ª RODADA: — Bilulu (Bangu) — jogo Bangu x Bonsucesso.

10ª RODADA: — Nerino (Bonsucesso) e Emanuel (São Cristovão) — jogo Bonsucesso x São Cristovão.

11ª RODADA: — Max (Bonsucesso) — jogo Canto do Rio x Bonsucesso; — Maneco (America) — jogo America x Botafogo.

2º Turno

1ª RODADA: — Pinhegas (Fluminense) — jogo Fluminense x Madureira.

2ª RODADA: — Nerino e Mirim (Bonsucesso) — jogo Bonsucesso x Botafogo; — Pedro Silva (Bangu) — jogo Bangu x Vasco.

RENDAS:

As rendas do campeonato por rodada são as seguintes:

1º Turno

	Cr$
1ª RODADA:	177.646,00
2ª RODADA:	209.644,00
3ª RODADA:	207.602,00
4ª RODADA:	322.482,00
5ª RODADA:	312.697,00
6ª RODADA:	382.545,00
7ª RODADA:	505.004,00
8ª RODADA:	474.540,00
9ª RODADA:	252.671,00
10ª RODADA:	468.758,00
11ª RODADA:	200.704,00

2º Turno

	Cr$
1ª RODADA:	244.989,00
2ª RODADA:	252.219,00

O campeonato carioca já arrecadou a importancia de Cr$ .. 4.011.501,00.

As maiores rendas dos jogos foram registadas nos seguintes encontros:

Vasco x Flamengo — Em São Januario — Cr$ 403.464,00.

Flamengo x Botafogo — Na Gavea — Cr$ 282.878,00.

Vasco x Fluminense — Em São Januario — Cr$ 272.643,00.

Botafogo x Vasco — Em General Severiano — Cr$ ...... 241.000,00.

Fluminense x Flamengo — Em Alvaro Chaves — Cr$ .... 198.836,00.

Fluminense x Botafogo — Em Alvaro Chaves — Cr$ ...... 172.770,00.

Vasco x America — Em São Januario — Cr$ 138 035,00.

America x Flamengo — Em General Severiano — Cr$ .... 129.526,00.

Canto do Rio x Flamengo — Em Niterói — .... Cr$ 125.465,00.

Olaria x Fluminense — Na rua Bariri — Cr$ 123.015,00.

JUIZES:

São os seguintes que mais apitaram durante as rodadas já realizadas:

1º Mario Viana 13.
2º Guilherme Gomes 12.
3º Alberto da Gama Malcher 11.
4º Carlos de Oliveira Monteiro (Tijolo) 9.
5º Aristoclilio Rocha e E. Lazaro dos Santos 5.
6º Valter Jacinto Muniz e José Pinto Lopes 2.
7º Alvarino de Castro 1.

A PROXIMA RODADA:

Em virtude de domingo ser dia de finados, a proxima rodada do campeonato, ao que tudo indica, será realizada no sabado. No entanto, até agora só dois jogos foram oficialmente antecipados:

Vasco x Bonsucesso — Em São Januario.

Fluminense x Bangu — Alvaro Chaves.

Os outros encontros:

Olaria x Botafogo — Na rua Bariri.

São Cristovão x Flamengo — Em Figueira de Melo.

Madureira x America — Em Conselheiro Galvão.

Seleção de Pugilistas Brasileiros Para o Latino Americano de Box

HOJE, NO PACAEMBÚ, A REALIZAÇÃO DE VARIAS PROVAS

Hoje, no ginasio do Estadio Municipal do Pacaembu, teremos a realização das lutas do 2.º programa das eliminatorias, para a formação da equipe brasileira que irá intervir na disputa do XXI.º Campeonato Latino Americano de Box Amador, que será efetuado na cidade de São Paulo, em meados do proximo mês de novembro.

A primeira foi realizada na terça-feira e agradou plenamente as lutas realizadas, esperando assim os dirigentes da Confederação Brasileira de Pugilismo reunir uma otima equipe, que por certo brilharão na defesa do nome do pugilismo amador brasileiro.

Todas as providencias estão sendo tomadas. Preparo fisico cuidadoso, preparação tecnica intensiva, serviço medico constante a fim de verificar quais os amadores que poderão sustentar o arduo trabalho de lutar seguidamente e não sendo descurado o preparo moral, que representa quase sempre o segredo das grandes vitorias.

Tambem os outros concorrentes já estão em grandes preparativos. A Argentina, Uruguai, Chile e Bolivia, que já confirmaram por intermedio da Confederacion Latino Americana de Box a sua participação no certame continental trarão otimas equipes com grandes valores do pugilismo amador sul-americano, tendo a Argentina já selecionado sua equipe em definitivo.

O PROGRAMA

As lutas programadas para o espetaculo de hoje, são as seguintes:

[illegible] — José Domenech (paulista) x Helio Celestino ([illegible]).

Penas — Kaled Cury (paulista) x José Nascimento Dias ([illegible]).

M/Medios — Dario Silva (gaucho) x Aurelino Rodrigues ([illegible]).

Vicente dos Santos (paulista) x [illegible] Jesus (paulista).

Todas as lutas serão em três rounds de 3 minutos. Terão mais três preliminares.

Pugilismo no Pará

Fundada a Federação Paraense de Box

Esteve, ontem, na Confederação Brasileira de Pugilismo o 1.º tenente Juarez Veran, que está nesta capital para participar do Campeonato de Tiro ao Alvo do Exercito e da Federação Metropolitana de Tiro ao Alvo, que aproveitando a sua permanencia nesta cidade, está tratando dos interesses das Federações do Pará, junto as entidades maximas no que diz respeito ás filiações das mesmas, que são as seguintes: Pugilismo — Tiro ao Alvo — Esgrima e Hipismo.

Comunicou aquele oficial do nosso Exercito que a Federação Paraense de Pugilismo, fundada em 19 de setembro de 1947, por intermedio dele solicitava filiação para a mesma.

Os dirigentes da CBP esclareceram todos os detalhes necessarios a filiação e forneceram ao desportista paraense todos os formularios para serem preenchidos e enviados a Confederação para a definitiva solução da filiação da novel entidade.

Está, assim, de parabens o pugilismo nacional. A Confederação Brasileira de Pugilismo, já conseguiu desde a sua fundação a filiação e criação de mais quatro Federações: Rio Grande do Sul, Paraná, Baia, Pará, alem das federações fundadoras: Metropolitana, Fluminense, Paulista e Mineira.

Vitoria Espetacular de Segura Cano

S. PAULO, 30 (Asapress) — Manuel Fernandes e A. Serra venceram Lara e Ivo Simone por 6 x 3, 6 x 2 e 6 x 2.

Johnson venceu Luiz Cesar por 6 x 1, 6 x 2 e 6 x 0.

Segura Cano venceu Drobny por 6 x 0, 6 x 3, e 6 x 3.

Esses jogos foram realizados ontem á noite.

Os jogos de hoje são os seguintes:

Parkar x Johnson, ás 21 horas; Parker-Segura Cano x Manuel Fernandes-Serra.

HEMORROIDAS

tratamento sem dor e sem operação por processos modernos

DR. OLIVEIRA

R. VISCONDE RIO BRANCO n. 47-1.º — Tel. 42-5509

Hora popular: das 18 ás 19

ADIADA A REUNIÃO

Vai Manifestar-se o Conselho Técnico da CBD

A reunião do Conselho Técnico de Futebol da C. B. D. marcada para esta tarde, foi adiada para segunda-feira proxima.

QUESTÃO DAS LUVAS

Ao que apuramos, a nova Lei de Transferencia não apresentará modificações sensiveis em sua estrutura. Um dos pontos que serão alterados é o que cuida do limite maximo permitido para pagamento de luvas, limite esse que passará de vinte para quarenta mil cruzeiros anuais, ressalvados os casos em que o Conselho Deliberativo dos clubes interessados autorize dispendio de maior quantia a titulo de luvas.

O VINCULO

A questão do vinculo vem sendo amplamente debatida pela Comissão encarregada da reforma da Lei de Transferencia. Não está, ainda, devidamente esclarecido esse ponto, mas, tudo indica, haverá pequena modificação do sistema atual.

PONTOS DE VISTA

DOIS CASOS

Estamos vivendo presentemente dois casos no futebol carioca. Um, já famoso, que é a transferencia do jogador Gringo, do Vitoria de Salvador para o Flamengo; outro, da inclusão dos jogadores novos no Bangu.

Dois casos para dar um pouco de dor de cabeça aos dirigentes do nosso esporte, para obrigá-los a encontrar uma solução.

* * *

De Gringo já tratamos aqui historiando todo o caso. Vai ele agora para uma solução definitiva no C.N.D.

E se lermos os jornais sem espirito preconcebido, com tendencia para um ou outro lado, acabaremos por ficar na duvida. Se duvidam, leiam por exemplo "A Noite" de ontem e "O Mundo".

Diz "A Noite": "Ai que parece o presidente Vargas Neto vai consultar o CND antes de dar condição de jogo a Gringo. Todavia, ao que nos parece, nada impede que o jogador tenha essa condição, pois a sua situação não abrirá precedentes em se tratando de um caso excepcional".

* * *

Lemos em "O Mundo": "O Conselho Nacional de Desportos ao ser consultado pelo Flamengo sobre a possibilidade de condição de jogo ao já famoso jogador Gringo, negar-se-á taxativamente a concedê-la, em consideração ao item 8 da Deliberação 27-44 do CND publicada no Diario Oficial de 8 de maio de 1944".

Transcreve o vespertino então o item que é aquele que se refere ao prazo para inscrição de jogadores.

* * *

Levando em conta que os dois lados devem estar muito bem informados e de que afinal de contas há coisas mais importantes do que o caso Gringo, deixemos esse caso de lado.

Vejamos o dos jogadores do Bangu. Afirma o Fluminense que atuará amanhã tambem sob protesto caso o clube de Juca inclua os jogadores em questão.

Não seria mais conveniente que o presidente da FMF resolvesse o assunto logo de uma vez para que não persistisse a duvida? Jogar, como o Bangu vai jogar, sem saber se caso vença "vai perder na Liga", é ridiculo. E' melhor, antes do jogo, uma situação clara. E isto está nas mãos do presidente da FMF.

PAULO MEDEIROS

Silvio Padilha Retorna a São Paulo, Conduzindo os Atletas Suecos

Depois de ter recebido os atletas suecos em exibição na América do Sul, seguiu, ontem, para São Paulo, acompanhando-os, a bordo de um avião da linha paulistana da Panair do Brasil o capitão Silvio Padilha, diretor do Departamento de Esportes do Estado de S. Paulo.

Os atletas são os seguintes: Rakon Lindman, diretor da Federação Sueca de Atletismo, recordista europeu dos 110 metros com barreiras, desde 1934, classificado em quarto lugar nas Olimpiadas de 1936; Nils Ole Lyunggren, campeão sueco de 1947, nos 800 metros rasos, com o tempo de 1' 50" e Allan Lindberg, recordista europeu do salto de vara. Os visitantes apresentar-se-ão, sabado, ao publico bandeirante.

Lula Reformará Contrato

S. PAULO, 30 (Asapress) — Segundo boatos correntes nas rodas esportivas desta capital o extrema direita Lula, do Palmeiras, que ocupa a liderança dos artilheiros do certame oficial de futebol da F.P.F., e que devido á sua atual forma técnica, vem sendo pretendido por clubes desta capital e do Rio, estaria inclinado a reformar compromisso com o seu atual clube, por mais dois anos ainda esta semana, muito embora o vigente se estenda até março de 48.

Rowers Capichabas na Regata do Dia 15

VITORIA, 30 (Asapress) — Está definitivamente assentada a participação do Espirito Santo, nas regatas de 15 de novembro em aguas guanabarinas representado pelas guarnições dos clubes Saldanha da Gama e Alvares Cabral, que já se encontram em intensos e cuidadosos preparativos, a fim de que o remo capichaba seja condignamente representado.

Campeonato Brasileiro de Tiro ao Alvo de 47

A 1.ª Região Militar acaba de receber um oficio, no qual o presidente da C.B.C.T. comunica que fará realizar, sob o patrocinio do Ministerio da Guerra, o Campeonato Brasileiro de Tiro ao Alvo de 1947, que vai até o dia 6 de dezembro proximo. Em consequencia o general Zenobio da Costa, comandante da Zona Leste, em seu boletim de ontem, declara que os oficiais que desejarem inscrever-se, poderão fazê-lo individualmente como avulsos.

Voltou Arno Frank

Regressou, ontem, procedente dos paises latino-americanos do Pacifico, o sr. Arno Frank, superintendente do Fluminense F. C. e que chegou, via Buenos Aires, pelo "clipper" da Pan American World Airways.

O procer tricolor fôra tratar com os promotores da temporada de seu clube na Argentina e noutros paises do continente, perfazendo um total de 15 partidas.

Nas Livrarias

ASPECTOS DA VIDA DO BRASIL

DE

BELMIRO VALVERDE

UMA HONESTA E CORAJOSA REVISÃO DE NOSSA HISTORIA POLITICA, DA COLONIA AOS NOSSOS DIAS, EXPLICANDO AS CAUSAS DA DESOLADORA SITUAÇÃO DO BRASIL

Pedidos pelo reembolso postal á LIVRARIA CIENTIFICA RUA DO OUVIDOR, 145, RIO DE JANEIRO

PREÇO: CR$ 60,00

A Estréia Auspiciosa da Potranca Incrivel em Nossas Pistas

Em virtude de não efetuar a sua habitual reunião no proximo domingo, por ser dia de Finados o Jockey Club Brasileiro realizou ontem, uma reunião extraordinaria, aproveitando, aliás, os festejos do dia dos Empregados no Comercio.

Ao Hipodromo Brasileiro compareceu uma grande assistencia e, assim, a vesperal alcançou exito não só esportivo como financeiro.

A reunião foi iniciada com uma prova reservada á ultima geração.

Nessa carreira tomaram parte oito potrancas nacionais de tres anos e deu ensejo a que Incrivel fizesse uma estréia auspiciosa em nossas pistas.

A filha de Trinidad seguiu o "train" de Sans Souci e Itacava na grande curva, passou por esta ultima e na reta, antes das gerais, dominou a situação para cruzar facilmente a méta, com tres corpos na frente de Sans Souci, que conservou a segunda colocação.

1.ª CARREIRA

636 Premio "Associação dos Empregados no Comercio" — Potrancas nacionais de 3 anos, sem vitoria no país, adquiridas nos leilões da Sociedade — Pesos da tabela — 1.000 metros — Premios: Cr$ 30.000,00 — Cr$ 9.000,00 e Cr$ 4.500,00:

INCRIVEL, feminino, castanho, 3 anos, São Paulo, Trinidad e Sixpenny, do stud L. de Paula Machado, 55 quilos, Osvaldo Ulloa 1º
Sans Souci, 55, N. Linhares 2º
Itaquatiá, 55, P. Costa 3º
Itacava, 55, L. Rosa 4
Liberia, 55, A. C. Ribas .. 0
Apolita, 55|54 quilos, S. Ferreira, ap. 0
Bluette, 5, E. Silva 0
Indigena, 55, V. Lima 0

Ganho por tres corpos; do 2º ao 3º, tres corpos.

Rateio: Cr$ 24.50 em 1º; dupla (13), Cr$ 37.00; placés: Incrivel, Cr$ 12.00; Sans Souci, Cr$ 12.50; Itaquatiá Cr$ 19.00.

Tempo: 77" 2|5.

Total das apostas: — Cr$ .. .. 382.550,00.

Criador: — C. G. de Paula Machado.

Tratador: — Ernani Freitas.

RATEIOS EVENTUAIS

			Cr$
1	(1 Sans Souci	4124	37.00
	(2 Itaquatiá ..	1325	114.00
2	(3 Indigena ..	2783	54.00
	(4 Apolita	340	445.00
3	(5 Incrivel	6161	24.50
	(6 Bluette	702	215.50
4	(7 Itacava	2778	66.00
	(8 Liberia	1202	120.00
	Total	18915	

11	582	228.00
12	1510	80.00
13	3301	37.00
14	2190	55.00
22	98	1.235.00
23	2189	55.00
24	1270	95.00
33	772	157.00
34	2894	42.00
44	387	313.00
Total	15143	

2.ª CARREIRA

637 Premio "Sindicato dos Comerciarios" — Animais nacionais de 6 anos e mais idade, que não tenham ganho mais de Cr$ 100.000,00 em premios de 1º lugar no país — Peso: 52 quilos, cavalo e egua 50, com sobrecarga — 1.500 metros — Premios: Cr$ 20.000,00 — Cr$ .. .. 6.000,00 e Cr$ 3.000,00 (Destinado a aprendizes de 3ª categoria).

MORENA CLARA, feminino, alazão, 6 anos, Rio Grande do Sul, Morador II e Piranha, dos srs. A. Batista Pereira e F. Bornhausen, 54|52 quilos, Jupiracy Gra..., ap. .. 1º
Folia, 52|50 quilos, L. Coelho, ap. .. 2º
Manful, 52|50 quilos, P. Coelho, ap. .. 3º
Telefonema, 56|54 quilos, A. Portilho, ap. .. 0
Diviko, 59|54 quilos, E. Sterka, ap. .. 0
Aneito, 54|52 quilos, E. Ro..., ap. .. 0
Serro de Prata, 58|56 quilos, H. Alves, ap. .. 0
Não correram: Kelvin, Ponteiro e Penedo.

Ganho por quatro corpos; do 2º ao 3º, dois corpos.

Rateio: Cr$ 21.00 em 1º; dupla (24), Cr$ 25.00; placés: Morena Clara Cr$ 13.00; Folia Cr$ 16.50; Manful Cr$ 27.00.

Tempo: 98".

Total das apostas: — Cr$ .. .. 808.140,00.

Criador: Bueno Caldas.

Tratador — Fernando Schneider.

RATEIOS EVENTUAIS

			Ks.
1	(1 Kelvin, n/c		
	(2 Manful	1418	179.00
2	(3 Folia	5802	44.00
	(4 Serro de Prata	2386	106.00
	(5 Aneito	339	747.00
3	(6 Meeting	5614	45.00
	(7 Diviko	2232	113.00
	(8 Ponteiro, n/c		
4	(9 Morena Clara	12006	21.00
	(10 Telefonema	1861	136.00
	(11 Penedo		--
	Total	31660	

12	849	217.00
13	802	220.00
14	1278	144.00
22	1167	157.50
23	3059	60.00
24	7221	25.00
33	106	453.00
34	6496	28.00
44	1706	108.00
Total	22984	

3.ª CARREIRA

638 Premio "Sindicato dos Comerciantes Atacadistas" — Animais nacionais de 4 anos, sem mais de uma vitoria no país — Pesos da tabela — 1.500 metros — Premios: Cr$ 22.000,00 — Cr$ 6.600,00 e Cr$ 3.300,00:

MONTESE, masculino, castanho, 4 anos, São Paulo, Pure Boy e Maré, do stud Placard, 56 quilos, Valdir Lima 1º
Hylas, 56, I. Souza .. 2º
Blindado, 56, L. Rigoni .. 3º
Taoca, 54, A. C. Ribas .. 0
Hypnos, 56, A. Araujo .. 0
Momentanea, 54|53 quilos, S. Ferreira, ap. 0
Vampiro, 54, J. Portilho .. 0
Heracles, 56, N. Linhares .. 0
Não correu: Parker.

Ganho por:

Rateio: Cr$ 31.00 em 1º; dupla (34), Cr$ 28,50; placés: Montese Cr$ 14.00; Hylas_Blindado Cr$ 14.00.

Tempo: 98" 1|5.

Total das apostas: — Cr$ .. .. 716.430,00.

Criador: — José Paulino Nogueira.

Tratador — Arnaldo Marques.

RATEIOS EVENTUAIS

			Cr$
1	(1 Heracles ..	5646	57.00
	(2 Momentanea	789	407.00
2	(3 Hipnos	11727	27.00
	Vampiro, 54, J. Portilho ..		0
3	(5 Parker, n/c		
	(6 Hylas_Blindado	9203	35.00
4	(7 Montese	10259	31.00
	(8 Taoca_Juvia ..	1902	169.00
	Total	40185	

11	327	651.00
12	2654	80.00
13	2216	90.00
14	4076	52.00
22	289	737.00
23	3280	65.00
24	4523	47.00
33	515	414.00
34	7471	28.50
44	1279	166.50
Total	26690	

4.ª CARREIRA

639 Premio "Sindicato da União dos Empregados no Comercio" — Animais nacionais de [5] anos e mais idade, que não tenham ganho mais de Cr$ .. .. [30].000,00 em premios de 1º lugar no país — Pesos: 52 quilos cavalo e egua 50, com sobrecarga — 1.500 metros — Premios: Cr$ 25.000,00 — Cr$ 7.500,00 e Cr$ 3.750,00:

ALVINEGRO, masculino, zaino, 6 anos, São Paulo, Pure Boy e Jararaca, dos srs. E. e V. Sahova, 58 quilos, Luiz Leighton 1º
Hiperbole, 58, E. Castillo 2º
Foguete, 52|53 quilos, A. Araujo 3º
Exigente, 54, J. Mesquita .. 0
Diamant, 52, I. Souza 0
Heleno, 58, E. Silva 0
Tango, 52, A. Rosa (caiu) .. 0

Ganho por tres corpos; do 2º ao 3º, pescoço.

Rateio: Cr$ 41.00 em 1º; dupla (13), Cr$ 38.00; placés: Alvinegro Cr$ 10.00; Hiperbole Cr$ .. 14.00.

Tempo: 96" 4|5.

Total das apostas: — Cr$ .. .. 815.500,00.

Criador: — José Paulino Nogueira.

Tratador: — Miguel Gil.

RATEIOS EVENTUAIS

			Cr$
1—1	Hiperbole ..	16739	21.00
2	(3 Diamant ..	12595	28.50
	(3 Tango	1076	334.00
3	(4 Alvinegro ..	8719	42.00
	(5 Heleno	987	884.00
4	(6 Foguete ..	2700	133.00
	(7 Exigente ..	2179	165.00
	Total	44945	

12	10368	24.00
13	6475	38.00
14	3199	77.00
22	759	325.00
23	4590	54.00
24	3209	77.00
33	364	678.00
34	1482	167.00
44	482	577.00
Total	30869	

5.ª CARREIRA

640 Premio "Sindicato dos Comerciantes Lojistas" — Animais nacionais de 5 anos, que não tenham ganho mais de Cr$ 30.000,00 em premios de 1º lugar no país — Pesos: 52 quilos, cavalo e egua 50, com sobrecarga — 1.000 metros — Premios: Cr$ 20.000,00 — Cr$ .. .. 6.000,00 e Cr$ 3.000,00:

GUAÇATINGA, feminino, castanho, 5 anos, S. Paulo, Trinidad e Betty, do stud Ipanema, 54 quilos, Emigdio Castillo 1º
Graziela, 52|53 quilos, H. Molina 2º
Esplendor, 56, L. Massaros 3º
Camaratuba, 54|53 quilos, S. Ferreira, ap. 0
Garimpa, 50, A. C. Ribas 0
Acatado, 56, A. Barboza .. 0
Guariuba, 54, V. Lima .. 0
Catalina, 50, O. Macedo .. 0
Pampeiro, 54, J. Mesquita 0
Sportman (1), 52|50 quilos, L. Coelho, ap. .. 0
Fugitivo, 54, J. Portilho .. 0
Rio Negro, 54|51 quilos, H. Alves 0
Dumbo, 54, E. P. Coutinho 0
Mister X, 52, S. T. Camara 0
(1) ex_Itaqui II.

Ganho por um corpo; do 2º ao 3º, meio corpo.

Rateio: Cr$ 139.00 em 1º; dupla (22), Cr$ 209.00; placés: Guaçatinga Cr$ 30.00, Graziella Cr$ 25.00; Esplendor Cr$ 40.00.

Tempo: 78" 2|5.

Total das apostas: — Cr$ .. .. 778.580,00.

Criador: Espolio Lineu de Paula Machado.

Tratador: Nelson Pires.

RATEIOS EVENTUAIS

			Cr$
1	(1 Guariuba ..	2744	121.50
	(2 Camaratuba ..	2079	160.00
	(3 Esplendor ..	2331	143.00
2	(4 Guaçatinga ..	2396	139.00
	(5 Dumbo	890	372.00
	(6 Graziela ..	9062	37.00
3	(7 Fugitivo	1748	191.00
	(8 Pampeiro ..	10277	32.00
	(9 Mister X	293	1.138.00
	(10 Itaqui II ..	1803	185.00
4	(11 Catalina ..	3413	138.00
	(12 Garimpa ..	238	1.401.00
	(13 Rio Negro_Acatado ..	5405	62.00
	Total	41685	

11	955	245.50
12	3011	78.00
13	3688	63.00
14	1818	83.00
22	1122	209.00
23	4815	49.00
24	3339	70.00
33	2079	113.00
34	6114	33.00
44	1370	171.00
Total	29811	

6.ª CARREIRA

641 Premio "Associação Comercial do Rio de Janeiro" — Animais nacionais de 5 anos, que não tenham ganho mais de Cr$ 130.000,00 em premios de 1º lugar no país — Pesos: 52 quilos e egua 50, com sobrecarga — 1.400 metros — Premios: Cr$ 25.000,00 — Cr$ 7.500,00 e Cr$ 3.750,00:

GIGO, masculino, alazão, 5 anos, São Paulo, Morrinhos e Xiririca, dos srs. Gilberto e Alfredo de Almeida Rego, 58 quilos, Emigdio Castillo 1º
Monte Carlo, 56, L. Rigoni 2º
Ianaco, 50, A. C. Ribas .. 3º
Coty, 52|51 quilos, A. Aleixo, ap. 0
Guido, 56, J. Mesquita .. 0
Oleg, 52|50 quilos, N. Mota 0
Guatapará, 52|53 quilos, A. Araujo 0
Tsiotl, 54, Ot. Reichel .. 0
Segredo, 52, R. Silva .. 0
Acarape, 52|49 quilos, S. P. Ribeiro 0
Orelfo, 54, O. Macedo .. 0
Guaximba, 50, V. Lima .. 0
Não correu: Apoteose.

Ganho por pescoço; do 2º ao 3º, um corpo.

Rateio: Cr$ 62.00 em 1º; dupla (14), Cr$ 66.00; placés: Gigo Cr$ 21.00; Monte Carlo Cr$ 18.00; Ianaco Cr$ 17.00.

Tempo: 89" 3|5.

Total das apostas: — Cr$ .. 764.940,00.

Criador: Espolio Lineu de Paula Machado.

Tratador: — Francisco Pereira.

RATEIOS EVENTUAIS:

			Cr$
1	(1 Monte Carlo	6283	42.00
	(2 Guaximba ..	640	542.00
	(3 Oleg	986	351.00
2	(4 Ianaco	6455	54.00
	(5 Orelfo	475	730.00
	(6 Guido	2635	137.00
3	(7 Guatapará ..	6335	55.00
	(8 Acarape	4689	74.00
	(9 Coty	2813	123.00
4	(10 Tsiotl	3988	87.00
	(11 Apoteose		
	(12 Gigo	5617	62.00
	(13 Segredo ..	439	802.00
	Total	43345	

11	909	234.00
12	2753	77.00
13	4482	47.50
14	3229	66.00
22	676	315.00
23	3558	60.00
24	2640	81.00
33	3165	67.00
34	3727	57.00
44	1487	143.00
Total	26626	

7.ª CARREIRA

642 Premio "30 de Outubro" — Animais estrangeiros — Pesos especiais — 1.600 metros — Premios: Cr$ 15.000,00 — Cr$ 4.500,00 e Cr$ 2.250,00:

DONA CHIQUITA, feminino, zaino, 4 anos, Uruguai, Trial e Emma, do sr. Eduvaldo Lodi, 54|53 quilos, Salomão Ferreira, ap. .. 1º
Platero, 58, E. Castillo .. 2º
Chips, 51|52 quilos, J. Martins 3º
Royal Statute, 58, L. Leighton 0
Beat'Em, 56, A. C. Ribas .. 0
Granflauta, 50, V. Lima .. 0
Nô Tiburcio, 58|55, J. Graça, ap. 0
Mistral, 56, Ot. Reichel .. 0
Malo, 58|55 quilos, P. Coelho, ap. 0
Bien Paga, 60, A. Rosa .. 0
Pink Rose, 56, L. Rigoni 0

Ganho por quatro corpos; do 2º ao 3º um corpo.

Rateio: Cr$ 34.00 em 1º; dupla (14), Cr$ 58.00; placés: Dona Chiquita-Bien Paga, Cr$ 14.00; Plathero Cr$ 11.50; Chips Cr$ 14.00.

Tempo: 102" 3|5.

Total das apostas: — Cr$ .. .. 854.840,00.

Importador: — Osvaldo Gomes Camisa.

Tratador: — Francisco Pereira.

Total geral das apostas: — .. .. Cr$ 4.915.930,00.

Total geral dos concursos: — Cr$ 1.138.775,00.

Pista de areia: pesada.

RATEIOS EVENTUAIS

			Cr$
1	(1 Platero ..	9423	41.00
	(2 Mistral	1863	205.00
2	(3 R. Statute ..	10794	36.00
	(4 Pink Rose ..	1146	337.00
	(5 Chips	5675	68.00
3	(6 Malo	991	388.50
	(7 Nô Tiburcio Granflauta ..	649	594.00
4	(8 Beat'Em ..	6342	60.00
	(9 Bien Paga_D. Chiquita ..	11235	34.00
	Total	48135	

11	2002	128.00
12	11313	23.00
13	1151	222.00
14	4402	58.00
22	3948	65.00
23	1119	228.00
24	6000	43.00
33	209	1.228.00
34	802	319.00
44	1113	230.00
Total	31959	

AS CHEGADAS DE ONTEM

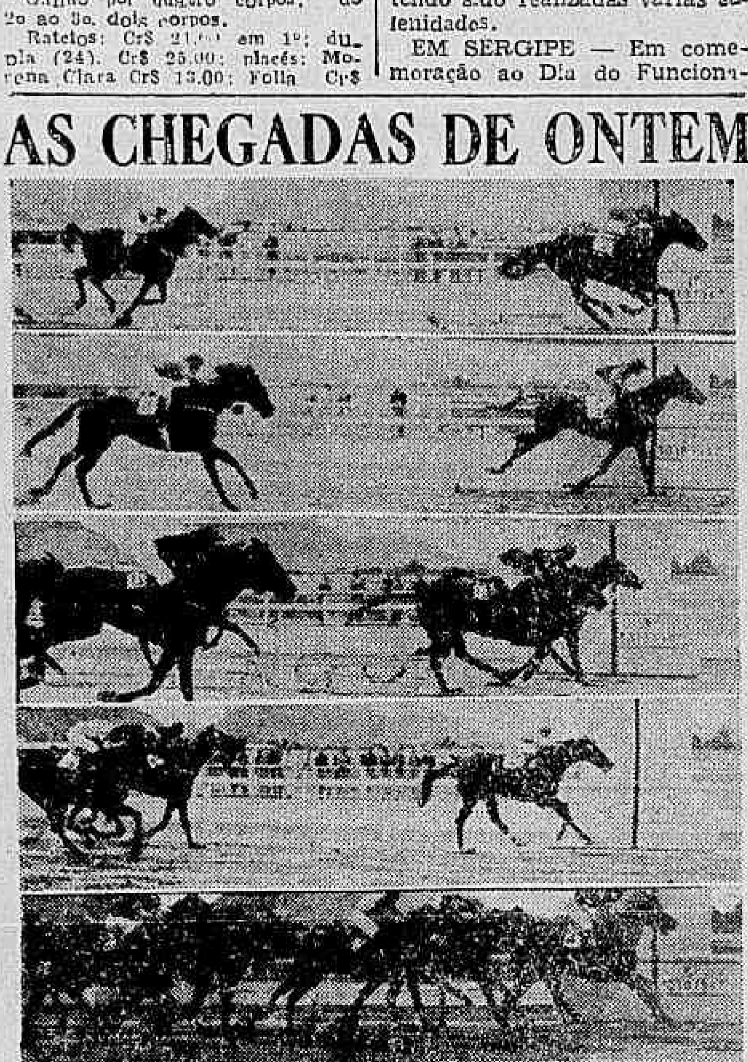

De cima para baixo: A facil vitoria de Incrivel sobre Sans Souci. Morena Clara obtem confortavel triunfo sobre Folia. Montese resiste á atropelada de Hylas; em 3º, por fora, aparece Blindado. Alvinegro repete, impondo-se, firme, a Hipérbole e Foguete (este junto á cerca). Muito bem tocada por E. Castillo, Guaçatinga domina Graziella e Esplendor.

DOS ESTADOS

A F. C. P. VAI CONSTRUIR 220 CASAS EM JUIZ DE FORA

DO PARA' — A bordo do vapor "Benedict", foram presos dois clandestinos portugueses, que alegaram aquela atitude pelo fato de ganharem pouco em sua patria e ser muito alto o custo de vida em Portugal.

DO MARANHÃO — Esta capital está ameaçada de ficar sem pão, subindo a cinco o numero de padarias fechadas. Os panificadores apelaram para a Comissão de Preços, alegando que os importadores estão vendendo a farinha a preços fora da tabela.

DO RIO GRANDE DO NORTE — Em homenagem ao Dia dos Comerciarios, não funcionou o comercio desta capital, tendo sido realizadas varias solenidades.

EM SERGIPE — Em comemoração ao Dia do Funcionario foram realizadas varias solenidades no Instituto Historico.

DA BAIA — O Instituto Osvaldo Cruz vai passar por varias reformas, estando sendo esperado um grupo de cientistas do Instituto de Manguinhos, para organizar o primeiro nucleo de estudos do novo centro.

DO ESPIRITO SANTO — Será solenemente comemorado, no dia 5 de novembro, em sessão conjunta da Associação de Juristas, Academia Espiritossantense de Letras e Associação da Imprensa, o aniversario do nascimento do grande brasileiro Rui Barbosa.

DE MINAS — O prefeito de Juiz de Fora comunicou ao governador do Estado, que cedeu um terreno daquele Municipio, para construção de 220 casas, pela Fundação da Casa Popular.

— A fim de evitar assaltos aos motoristas, o chefe de Policia autorizou aos motoristas exigir dos passageiros carteira de identidade, depois das 24 horas.

DE S. PAULO — Estão sendo esperados da Inglaterra três trens eletricos que circularão nos suburbios da cidade.

— Em sessão da Sociedade Rural Brasileira, foi ventilado o projeto da restauração do Instituto do Café, que, segundo opinião do sr. Antonio Queiroz Teles, deverá ser controlado pela lavoura.

— As sociedades rurais iniciaram um movimento no sentido do D.N.C. substituir por cafés de boa qualidade os cafés atacados pela broca.

— Em comemoração ao Dia do Comerciario, foi instalado o Restaurante do Comerciario, iniciativa dos Empregados no Comercio de São Paulo e do Serviço Social do Comercio.

— Segundo noticia um jornal, o governo do Estado pretende aumentar os impostos em 1948, a fim de conseguir equilibrio orçamentario.

DO RIO GRANDE DO SUL — Em visita ás unidades da 3.ª Região Militar, encontra-se em Porto Alegre, chefiando uma comitiva de oficiais norte-americanos, o general Henry Harrison Morrison.

COMEMORA-SE HOJE O 79.º ANIVERSARIO DO CLUBE GINASTICO

AS FESTIVIDADES DE HOJE NO CLUBE DA ESPLANADA — A ATUAL DIRETORIA

Comemora hoje o seu 79.º aniversario de fundação a Real Sociedade Clube Ginastico Português, instituição dedicada á numerosa colonia lusa radicada entre nós.

Durante quase oito decadas o Ginastico Português vem prestando relevantissimos serviços não só aos portugueses do Rio de Janeiro, como á sociedade brasileira, seja pelas suas atividades sociais, como pelo desenvolvimento da cultura fisica e artistica.

A FUNDAÇÃO DO GINASTICO

O Ginastico Português iniciou as suas atividades com 1? socios, no dia 31 de outubro de 1868, dia escolhido por ser o do aniversario natalicio de D. Luiz I, então rei de Portugal. Na rua Buenos Aires, onde foi instalada a sua primeira sede, o Ginastico Português funcionou até 20 de agosto de 1934, quando a casa foi destruida por um incendio. Menos de dois anos depois, isto é, no dia 3 de maio de 1936, era iniciada a construção da atual e elegante sede do Ginastico, cuja inauguração foi feita solenemente, no dia 20 de agosto de 1938.

DE 18 PARA 6.000 SOCIOS

Partindo dos 18 socios iniciais, o Ginastico Português conta, atualmente, com um numero que se aproxima de 6.000, de onde se conclui que aquela agremiação vem não só cumprindo as suas finalidades como ampliando os seus departamentos de maneira a atrair os elementos destacados da colonia, como representantes da sociedade carioca.

CLASSIFICAÇÃO DE SOCIOS

Os numerosos socios do Ginastico Português estão divididos em contribuintes, juvenis, meritos, grandes benemeritos, grandes benemeritos-benfeitores e grandes benfeitores e graduados.

DIRETORIA DE HONRA

A Diretoria de Honra do Ginastico Português está, atualmente, assim constituida: Presidente, comendador Artur de Castro, secretario, sr. Virgilio Antunes, tesoureiro, sr. Artur Lopes Cardoso e diretor de Festas sr. José Teixeira Novais.

SOCIOS CONDECORADOS

Ostentam ainda distinções especiais conferidas pelo Clube os srs. Manoel José Fernandes, Grande Protetor, Manoel José Fernandes, senhoras Isolete de Carvalho Resende, Leonor Cerqueira de Castro e Leopoldina Viana Campos, grã-cruzes do Ginastico.

OS DEPARTAMENTOS

O Ginastico Português mantem em funcionamento os seguintes departamentos: Basquetebol, futebol, voleibol, natação, esgrima "jiu-jitsu", ginastica ritmica e de aparelhos, dansa classica e teatro de amadores (arte dramatica) constituindo, cada departamento, uma escola.

ESFORÇO DE GUERRA

Contribuindo com o Brasil, quando estavamos em luta com as potencias totalitarias da Europa, o Ginastico Português consentiu no funcionamento, em sua sede social, do posto n. 24, da Cruz Vermelha Brasileira. Desta forma, numerosas senhoras e senhorinhas filiadas ao Clube, colaboraram eficientemente na confecção de roupas e na distribuição de remedios e mantimentos a todos quantos precisaram de seu auxilio.

Esta atitude do Ginastico Português valeu-lhe a graduação de socio honorario da Cruz Vermelha Brasileira.

A PRIMEIRA DIRETORIA

Foi a seguinte, a primeira diretoria que geriu os destinos do Ginastico Português, em 1868: Presidente, Manoel Mariano Ribeiro; vice-presidente, José Joaquim de Souza Ribeiro; 1.º secretario, José Vicente M. Puga; 2.º secretario, Manoel Antunes Braga; tesoureiro, José Cardoso de Sampaio, procurador Francisco José da Silva Guimarães.

OS ATUAIS DIRETORES

Atualmente, o Ginastico Português está dirigido pelos seguintes socios: Presidente, Antonio de Oliveira Brito; vice-presidente, Fernando Boalhosa; 1.º secretario, Jaime P. Gomes da Cruz; 2.º secretario, Nicanor Costa Marques; 1.º tesoureiro, José Avelino Marques Monteiro; 2.º tesoureiro, Candido José de Souza Filho; 1.º procurador, Leopoldo, Ferreira de Sá; 2.º procurador, Severino Augusto; diretor social, Julio Barbosa Nascimento; diretor artistico, Antonio Ribeiro Martins, diretor geral de desportos, Carlos Augusto Galvão Teles.

PROGRAMA COMEMORATIVO

As comemorações do 79.º aniversario daquela instituição, obedecerão ao seguinte programa: hoje, ás 17 horas será oferecido um "cock-tail" á imprensa, fazendo uso da palavra um dos diretores do clube; amanhã, ás 20 horas, grande desfile das escolas dos varios departamentos, tendo a abrilhantar a festa a banda de musica do Corpo de Bombeiros, seguindo-se um sorvete ás pessoas presentes; grande baile comemorativo no dia 8 de novembro. Para a solenidade de amanhã foram convidadas altas autoridades da administração do país, parlamentares e as figuras de maior destaque no seio da colonia portuguesa radicada na capital da Republica.

VÁRIAS

OS RESULTADOS DOS CONCURSOS

Os concursos ontem promovidos pelo Jockey Club Brasileiro tiveram os seguintes resultados:

BOLO SIMPLES

Ganhadores, com 5 pontos .. Rateio: Cr$ 5.565,00.

BOLO DUPLO

1 ganhador, com 14 pontos .. Rateio: Cr$ 43.106,00.

BETTING JOCKEY CLUB

26 ganhadores — Rateio: — Cr$ 3.686,00.

BETTING ITAMARATI

74 ganhadores — Rateio — Cr$ 905,00.

BETTING DUPLO

17 ganhadores — Rateio — Cr$ 47.402,00.

ELISIO GOMES

Completa hoje mais um aniversario natalicio o sr. Elisio Gomes, funcionario da Estrada de Ferro Central do Brasil e do Jockey Club Brasileiro.

Em New Market

NEW MARKET, 30 (A. F. P.) — Eis os resultados oficiais da "Taça Jockey Club", corrida na distancia de duas milhas e um quarto com a dotação de 1.430 libras esterlinas e dez shillings ao vencedor:

1.º — "Laurentina", de propriedade de H. Forst, pilotado por Egar Britt, com o temop de 4'6".

2.º — "Auralia", a três corpos do vencedor, de propriedade de A. Johnson, e sob o bridão de Dough Smith.

3.º — "Cadir", da coudelaria francesa Marcel Boussac, e montado por Charlie Eliott.

NEW MARKET, 30 (A. F. P.) — "Pride of India", dirigido por J. Sime, e favorito da prova, venceu esta tarde, o "Dewhurst Stakes", na distancia de 1.540 jardas e com a dotação de 2.437 libras esterlinas e quinze shillings. "Howdah", a três corpos, formou a dupla.

A Proxima Sabatina

1º PAREO — 1.000 METROS — CR$ 30.000,00 — A'S 13.50 HORAS:

		Ks.	Cts.
1	(1 Bruto	55	35
	(2 Marmoreo	55	80
2	(3 Pororó	55	30
	(4 Libio	55	60
3	(5 Birigui	55	40
	(6 Airi	55	60
	(7 Caoré	55	50
4	(8 Curvelo	55	35
	(9 Huracan	55	50
	(10 Onze	55	50

2º PAREO — 1.000 METROS — CR$ 30.000,00 — A'S 14.20 HORAS:

		Ks.	Cts.
1	(1 Hudson	55	25
	(2 Roseclair	53	80
2	(3 Jubilosa	53	35
	(4 Jarauna	53	70
	(5 Astauba	53	60
3	(6 Bruno	55	60
	(7 Tolica	53	60
	(8 Bayeux	53	40
4	(9 Cauteloso	55	50
	(10 Denbili	53	50
	(11 Princezinha	53	60

3º PAREO — 1.400 METROS — CR$ 22.000,00 — A'S 14.50 HORAS

		Ks.	Cts.
1	(1 Urrio	56	30
	(2 Jambo	56	60
	(3 Hanibal	56	70
2	(4 Parker	56	40
	(5 Aldean	54	70
	(6 Braza Negra	54	60
3	(7 Hiava	54	50
	(8 Jornal	56	60
	(9 Jaspe	56	35
4	(10 Desterro	56	40
	(11 Camacho	56	40
	(12 Cabotino	56	60

4º PAREO — 1.500 METROS — CR$ 25.000,00 — A'S 15.20 HORAS:

		Ks.	Cts.
1—1	Urmano	56	35
2	(2 Ariró	56	27
	(3 Highland	54	35
3	(4 Samburá	54	60
	(5 Gavião da Gavea ..	56	60
4	(6 Riachão	56	35
	(" Pury	56	55

5º PAREO — CLASSICO JOCKEY CLUB DO RIO GRANDE DO SUL" — 2.400 METROS — CR$ 70.000,00 — A'S 15.55 HORAS:

		Ks.	Cts.
1—1	Jundiahy	57	27
2	(2 Havano	55	35
	(3 Arrow	51	35
3	(4 Halcyon	60	30
	(5 Gavial	49	60
4	(6 Caxambu'	58	60
	(" Furão	56	60

6º PAREO — 1.800 METROS — CR$ 22.000,00 — (BETTING) — A'S 16.30 HORAS

		Ks.	Cts.
1	(1 Thelina	56	40
	(" Araçagy	54	40
2	(2 Informador	54	35
	(3 D. Paulito	58	40
	(4 Morita	54	80
	(5 Genipapo	54	80
3	(6 Destemor	54	60
	(7 Seafire	52	60
	(8 Rolante	54	40
	(" Nedda	52	40
4	(9 Bolo	52	35
	(10 Macegão	56	50
	(11 Cerro Claro	54	50
	(" Arranchador	54	50

7º PAREO — 1.400 METROS — CR$ 30.000,00 — (BETTING) — A'S 17.05 HORAS

		Ks.	Cts.
1	(1 Hivon	55	40
	(2 Grisu'	55	50
	(3 Lombardia	53	80
2	(4 Apuvo	55	30
	(5 Indiano	55	20
	(6 Cherie	53	80
3	(7 Hastapura	53	40
	(8 Brioso	55	70
	(9 Mayling	53	80
4	(10 Esfusiante	55	8$
	(11 Lumen	55	80
	(12 Guanumbi	55	70

8º PAREO — 1.400 METROS — CR$ 25.000,00 — (BETTING) — A'S 17.40 HORAS

		Ks	Cts.
1	(1 Defiant	50	40
2	(2 Maestro	50	40
	(3 Rumoroso	52	65
3	(4 Nacarado	58	40
	(5 Shanghai Kid ..	50	30
4	(6 El Don	55	50
	(7 Lafayette	58	50
	(8 Marrocos	58	40
	(" Credulo	50	40

LAP
LINHAS AÉREAS PAULISTAS S.A.
PARA CARGA E PASSAGEIROS
Av. Rio Branco n.º 257-A — Telefone: 42-9967
AVIÕES
para VITORIA, ILHEOS, SALVADOR, ARACAJU, MACEIO, RECIFE e CAMPINA GRANDE (Paraiba do Norte) — todas as TERÇAS, QUINTAS e SABADOS, ás 5,05 hs., no Aeroporto Santos Dumont
Linha RIO-SÃO PAULO
DIARIAMENTE, COM EXCEÇÃO DE DOMINGOS A'S 8 HORAS
NÃO HAVENDO TEMPO PARA RESERVA DE PASSAGENS, PROCURE DIRETAMENTE A L. A. P. DO AEROPORTO
LAP-8

Quiz Roubar o Segrêdo da Bomba Atomica

(Conclusão da 1a pagina)

energia atomica dos laboratorios da Universidade da California, em Berkley, e disse que um desses espiões tinha ligações com varias figuras de Hollywood.

O testemunho de Russell pôs um ponto final, por ora, nas investigações do Comité de Atividades Anti-Norte-Americanas da Camara dos Representantes sobre o comunismo em Hollywood.

Russell, que atualmente é um dos investigadores do citado Comité, disse que George Charles Eltenton, empregado da "Shell Velopment Corporation", da California, foi nomeado por funcionarios sovieticos para buscar informações sobre uma arma de "grande poder destruidor" — a bomba atomica.

Acrescentou que Haakon Chevalier, professor da Universidade da California, se dirigiu a J. Robert Oppenheimer, então diretor da fabrica de bombas atomicas de Los Alamos, e lhe disse que Eltenton estava interessado em visitar os laboratorios de radiação, porem Oppenheimer suspeitou que o interesse de Eltenton não era cientifico mas sim "traiçoeiro".

Respondendo ás perguntas dos membros do Comité, Russell disse que Eltenton viveu durante algum tempo em Leningrado, onde aprendeu o idioma russo, e que em fins de 1942 Eltenton foi "visitado por Peter Ivanov, funcionario do Consulado Sovietico em São Francisco. Ivanov pediu-lhe que obtivesse a informação secreta sobre as investigações que se realizavam nos laboratorios da Universidade da California sobre a energia atomica".

Acrescentou que Ivanov ofereceu dinheiro a Eltenton pela informação que este obtivesse, informação esta que se relacionava com os trabalhos cientificos mais vitais que então se realizavam sobre a bomba atomica.

Russell não relacionou diretamente Eltenton com nenhuma das personalidades de Hollywood que participaram das audiencias publicas que o Comité realizou sobre as atividades dos comunistas na colonia cinematografica de Hollywood.

Disse que Eltenton, certa vez, foi a uma festa promovida por Bransten, ex-proprietario da revista comunista "New Masses", acrescentando que entre os convidados estava um cientista de Berkeley. Disse que a ex-esposa de Bransten estava intimamente associada com Peter Ivanov e tambem com Eltenton.

Russell prosseguiu dizendo que Eltenton, no entanto, continua trabalhando na "Shell Corporation", na California, e que Chevalier é ainda professor da Universidade da California. Disse tambem que um agente comunista que trabalha ativamente em Hollywood é "Alexander Stevens", tambem conhecido pelo nome de J. Peters e cujo nome verdadeiro é "Goldberger". Nessa altura, o advogado do Comité, Robert Stripling, interrompeu para dizer que este cidadão é tambem conhecido pelo nome de Isador Boostein e que as autoridades o acusaram de falsear a informação em seu passaporte.

Stripling acrescentou que o Comité possui provas de que Peters é o lider comunista secreto nos Estados Unidos.

Russell, prosseguindo em suas declarações, disse que o governo sovietico, no verão de 1943, enviou um individuo chamado Mikail Kalokovos a Hollywood para fortalecer os laços artisticos e sociais "entre os Estados Unidos e a Russia".

Disse que Kalokovov foi nomeado, então, para estudar os metodos cinematograficos norte-americanos e de vez em quando entrava em contacto com os seus superiores em Moscou e recebia telegramas deles.

Estas comunicações — disse Russell — indicavam que os russos haviam chegado a um acordo com a "R. K. O." — Radio Keith Orpheum — para a distribuição de peliculas. O investigador disse, ainda, que havia indicios de um acordo similar entre os russos e a "Warner Brothers".

O testemunho de Russell foi o acontecimento mais destacado do dia, porém antes de suas declarações, outras duas testemunhas foram acusadas de desacato ao Congresso porque se negaram a dizer se pertenciam ou não ao Partido Comunista.

Já se eleva a dez o numero de acusações de desacato feitas desde segunda-feira passada. Os acusados de hoje são Ring Hardner Junior e Lester Cole, escritores de argumentos cinematograficos.

DOENÇAS NERVOSAS
DR. NEVES MANTA
RUA SEN DANTAS 40
De 15 às 18 horas

"A Salvação Nacional Virá Acima da Constituição": Georgino Avelino

(Conclusão da 1a pagina)

mais do que a salvação da democracia, foi a salvação do Brasil de uma sangria fratricida. Já é hora de falar para a Historia. Se o ditador tivesse tentado outra aventura, teria enfrentado uma reação armada que se organizava. O apoio dos comunistas deu-lhe um novo reforço. Nesta hora as classes armadas serviram á sua vocação politica, á unica politica que têm feito e devem fazer, irmanando-se e confraternizando-se com o povo, para que a Ditadura morresse.

O que nós pretendiamos era que as forças armadas, se reabilitando do golpe de 37, atalhassem a marcha do governo do sr. Getulio Vargas. Diante da atitude do Exército, se deteve a marcha da Ditadura. Não será contra a moção de congratulações com o presidente da Republica, contanto que não se esqueça o nome nem seja desembrada a atuação para esse desfecho da figura de Eduardo Gomes.

E adiante: "E' com o maior desafogo, é com a maior felicidade de espirito que eu rendo essas homenagens ás nossas classes armadas, principalmente no momento em que sei que nunca mais se repetirá o golpe de 1937. Que nunca mais teremos golpes militares no Brasil, porque aquele que o der será a primeira vitima.

O SR. GEORGINO AVELINO — Sim. Se os democratas estiverem orientados no sentido da pratica da democracia; do contrario a salvação nacional virá acima da Constituição.

O SR. JOSE' AMERICO — Mas, não somos nós, os da União Democratica Nacional, que estamos desmoralizando a democracia. Diga-me v. excia. quem desmoraliza a democracia e eu lhe darei razão.

O SR. GEORGINO AVELINO — Assisto, todos os dias, á confusão democratica.

Seguem-se trocas de apartes. O sr. José Americo indaga o responsavel pela confusão. O sr. Georgino Avelino responde que a colaboração foi tentada e repelida varias vezes. E' citado o nome do general Góis Monteiro, como um agente da colaboração. O sr. José Americo pergunta pela oposição de quem a colaboração não se fez. E o sr. Georgino Avelino diz: "Nós é que oferecemos os braços a essa colaboração".

O sr. José Americo diz que bateu em todas as portas e as portas fecharam. O sr. Georgino Avelino diz, então, que o presidente da U.D.N. é um apostolo que não tem discipulos. A ordem nacional é um imperativo de salvação nacional. O imperativo de salvação nacional está acima de qualquer regime.

Termina o sr. José Americo seu discurso dizendo que vamos repetir sempre, para que ninguem mais corveje sobre a democracia, para que nunca mais se repitam os golpes contra a democracia, para que até os corvos de Edgar Poe digam nunca mais, nunca mais!

29 DE OUTUBRO EM LUGAR DE SANGUE

O sr. Vitorino Freire tambem justifica o seu voto. Seu discurso é rapido. Diz que se não fôra o patriotismo das forças armadas, o sangue teria corrido, em virtude da obstinação do ditador de permanecer no poder, e que eleição não poderia haver sem o 29 de outubro, a menos que fosse feita para o sr. Getulio Vargas continuar no poder.

OUTROS ORADORES

Falaram, ainda os srs. Carlos Saboia, Euclides Vieira e Bernardes Filho, justificando os votos favoraveis ao projeto. O sr. Bernardes Filho diz que o presidente da Republica, ao lado do brigadeiro Eduardo Gomes, do general Góis Monteiro e do sr. José Americo, soube encarnar os anseios da nacionalidade, e que o movimento de 29 de outubro não marca, somente, o advento do regime constitucional mas o fim do despotismo no Brasil. E conclue:

"Espero, sr. presidente, que todos nós saibamos compreender as dificuldades que o Brasil atravessa, mas, quaisquer que elas sejam, é preciso que tenhamos sempre viva a nossa fé democratica e não esqueçamos que o nosso primeiro dever é cumprir a Constituição que votamos e se algum dia sentirmos que não basta para que asseguremos a defesa nacional, façamos a sua revisão, mas nunca nos voltemos contra ela".

REGIME DE FORÇA SE ACABA COM A FORÇA

Por ultimo falou o sr. Góis Monteiro, estreando, aliás, na tribuna do Senado.

Inicialmente declarou que não falaria se seu nome não tivesse sido varias vezes pronunciado no correr dos debates.

Não ia prestar um depoimento historico. O dia da votação do projeto de cassação dos mandatos, foi um dia memoravel.

Se do ponto de vista constitucional, o projeto é susceptivel de incriminação, quando for transformado em lei, o orgão supremo do Judiciario, provocado, dirá sua ultima palavra. O dia foi memoravel não só por isso. Transcorreu mais um aniversario do movimento das forças armadas que pôs termo á ditadura.

A moção que se discutia, pela forma pela qual estava redigida, não seria susceptivel de ser incriminada por nenhum dos senadores presentes. Recusou sua assinatura á moção porque foi o chefe do movimento de 29 de outubro. O movimento formou-se subitamente. Quando saiu de casa, naquele dia, nunca pensou que o crepusculo fosse o que foi. Entre os senadores presentes, apenas o sr. Georgino Avelino acompanhou os movimentos. Todos tem isenção para interpretar e compreender os acontecimentos daquela jornada. Não querendo prestar um depoimento — porque são tantas as versões, as interpretações, as narrativas, as maneiras de dizer sobre o que foi o 29 de outubro, que fica sem saber o que fez naquele dia... o que sabe é que se o movimento tivesse fracassado seria ele o maior responsavel. Toda a nação, inclusive ele, o general Dutra, o brigadeiro, todos os chefes das forças armadas, os queremistas inclusive, queriam sair do regime ditatorial para o regime da responsabilidade, da liberdade, para o regime democratico.

O general Góis Monteiro diz, a essa altura, que o sr. José Americo foi a maior vitima de 1937. O sr. Vitorino Freire aparteia:

"Foi o golpe de 37 que alertou os senadores para a técnica de agir do ditador para com o general Dutra".

O general Góis Monteiro prossegue:

— O golpe de 37 não teve por fim implantar a Ditadura. No seu pensar, como no do general Dutra, e de outros responsaveis pelo mesmo, a finalidade não era a de mudar a estrutura democratica do Brasil. "Se fomos ludibriados, a culpa não foi nossa — foi por confiar demasiadamente na palavra dos homens, ou nas suas intenções". Queria prestar um depoimento sobre essa passagem historica. Mas suas condições de saude não o permitem permanecer longo tempo de pé.

O ludibrio que sofremos em 37, foi reparado com o que fez em 45. Todos queriam a volta ao regime da lei. A divergencia era na maneira pela qual cada um pretendia operar a transformação. Aqueles que estavam contra o governo não acreditavam em outro processo de mudança a não ser revolucionario. E realmente a Historia confirma que os governos impostos pela força sairão somente pela força. Esse elemento historico foi despresado nos debates da cassação dos mandatos. Como elemento do governo, nunca foi desleal a ninguem. Com prejuizo da saude, assumiu a pasta da Guerra. Quando na manhã de 29 de outubro sentiu que havia perdido a confiança do chefe do governo, não vacilou em seguir os seus companheiros de arma e jogou a cartada.

A moção pode ser assinada por todos. Já não é um acontecimento politico, mas um reconhecimento civico áqueles que impediram que o Brasil entrasse num periodo de lutas civis.

Termina, então, dizendo que a moção não é um incentivo para as proprias forças armadas, e não um aplauso, como alguns desejam.

Vargas Fará 16 Comicios Por Dia Pró-Cirilo

(Coclusão da 1a pagina)

sumirá nos primeiros dias de novembro.

S. PAULO, 30 (Asapress) — Nas rodas politicas corre que o sr. Mario Tavares não reassumirá mais a presidencia do PSD.

Esse procer é adversario ferrenho do senador Getulio Vargas e teria ficado bastante desgostoso com o acordo feito com o PTB e, principalmente, com os comunistas, para apoiar a candidatura do sr. Cirilo Junior.

Por outro lado, é amigo do general Eurico Dutra e — embora não deseje apoiar o nome do sr. Novelli Junior — não estaria tambem de acordo com a maneira com que o PSD paulista vem conduzindo á situação de combate ostensivo ao presidente da Republica.

Viagem de Instrução do Curso de Intendencia

O presidente da Republica sancionou decreto do Congresso Nacional, autorizando o Poder Executivo, a abrir, pel Ministério da Educação e Saude, o credito especial de Cr$ 8.229,20, para pagamento de diferença de gratificação de magistério ao professor Ataliba Lepage.

Quem não anuncia se esconde

Senado

Incorporação ás Forças Armadas dos Militares Afastados Pelo Artigo 177

EXTENSIVOS OS BENEFICIOS AOS MILITARES PREJUDICADOS PELA REVOLUÇÃO DE 1930

Com o sr. Melo Viana na presidencia, e com a presença de 34 senadores, teve inicio a sessão ás 14,30 horas, sendo lidos ata e expediente.

HOMENAGENS AO DIA

O Dia do Comercio, que ontem se comemorou, levou á tribuna quatro representantes, os srs. Ivo de Aquino, Carlos Saboia, Hamilton Nogueira e Salgado Filho. Todos se congratularam pela passagem da data, exaltando a dedicação dos comerciarios e sua contribuição para o engrandecimento da economia nacional.

REFORMA DO CODIGO CIVIL

Entrando na Ordem do Dia, figurou, em primeiro lugar, o projeto que dá nova redação ao artigo 271 do Codigo de Processo Civil. Sobre o assunto falou o sr. Lucio Corrêa, sendo a proposição aprovada.

INCORPORAÇÃO DOS MILITARES

Foi votada, em seguida, a proposição que manda incorporar ás forças armadas os militares afastados em virtude o artigo 177 da Constituição de 10 de novembro. Foi aprovada. O plenario aprovou, tambem, para constituir projeto em separado, a emenda que manda estender os beneficios da proposição a todos os militares afastados dos seus quadros em virtude da revolução de 1930, tanto pelo governo central como pelos governos estaduais.

29 DE OUTUBRO

Foi votado, por ultimo, o requerimento que solicita congratulações ás forças armadas e ao presidente da Republica, por motivo da passagem do aniversario do movimento de 29 de outubro.

Sobre o assunto damos noticia mais detalhada em outro local.

A Russia Pede a Exclusão do Brasil

(Conclusão da 1a pagina)

Explicou que o Chile não conta com uma missão militar em Berlim, e, portanto, não poderá tomar medida alguma contra o citado país.

Exigiu tambem que todo o Conselho proceda da mesma forma, porem o governador militar norte-americano, general Lucius Clay, rejeitou a petição e disse que o Brasil havia sido um valioso aliado durante a guerra.

O Conselho adiou a discussão da petição soviética até a seguinte reunião, a 10 de novembro entrante.

O texto do pedido soviético apresentado pelo marechal Vassili Sokolovsky diz:

"E' sabido que os governos do Brasil e do Chile, sob a pressão de grupos internos fascistas e influencias externas, fazendo caso omisso da vontade de seus povos, anunciaram a rutura de relações diplomaticas com a União Soviética.

O ato reacionario e anti-democratico dos governos brasileiro e chileno foi universalmente condenado pelos circulos progressistas da sociedade mundial, que o qualificou de submissão aos grupos fascistas e como medida que não fomentará nem o interesse da paz mundial e a segurança dos povos nem o interesse dos povos brasileiro ou chileno.

Assim sendo, e de conformidade com o artigo 8º do acordo sobre o organismo de controle, as missões militares somente podem ser acreditadas ante o Conselho de Controle, o comando das forças de ocupação soviéticas considera que a rutura de relações diplomaticas por parte de um pais com qualquer das quatro potencias que ocupam a Alemanha, automaticamente origina a cessação de todas as relações do Conselho de Controle com a missão militar do pais que anunciou a rutura de relações diplomaticas".

"Portanto, a partir de 20 de outubro de 1947, a Missão Militar Brasileira não pode ser mantida no Conselho de Controle:

O governo chileno, como é sabido, não tem missão militar ante o Conselho de Controle. O comando das forças de ocupação sovieticas na Alemanha, anuncia, portanto, que, a partir desta data, a Missão Militar do Governo brasileiro não será reconhecida como acreditada ante o Conselho de Controle e não manterá relações de especie alguma com a citada missão".

Embora os norte americanos possivelmente rejeitem a petição soviética, pela insubsistencia de sua legalidade, suas consequencias praticas equivalerão a debilitar até á inutilidade a posição da Missão Brasileira na Alemanha e a invalidar as atividades da mesma.

A Representação do Brasil no Congresso da UNESCO

O presidente da Republica assinou decreto designando para constituirem a delegação do Brasil na Segunda Conferencia Geral da UNESCO, a realizar-se no Mexico, em novembro proximo, o professor Paulo de Berredo Carneiro, chefe; o professor Antonio Carneiro Leão, drs. Bergstrem Lourenço Filho, Carlos Chagas Filho e Fernando Tude de Sousa, delegados; Antonio Roberto de Arruda Botelho, Hermes Rodrigues da Fonseca e Manuel Emilio Pereira Guilhen, secretarios.

Aplicação do Art. 18 das Disposições Transitorias

O presidente da Republica, firmando entendimento, determinou que se aplique aos servidores de entidades autarquicas ou orgãos assemelhados, que participaram das Forças Expedicionarias Brasileiras, a estabilidade assegurada pelo paragrafo unico do art. 18 do Ato das Disposições Constitucionais Transitorias e, bem assim, que a medida se estenda ao pessoal da Aeronautica, que participou de operação efetiva de guerra e da Marinha, que esteve embarcado para o mesmo fim (comboios e transportes de tropas).

Treinou o São Cristovão

Os sancristovenses treinaram ontem á tarde para o seu encontro com o Flamengo, amanhã, á tarde. Ao exercicio, dirigido por Adenar Pimenta, estiveram ausentes apenas Nestor e Caxambu, poupados por decisão daquele preparador. Levaram a melhor os titulares pela contagem de 4 x 3, tendo marcado para o vencedor, Paulinho (2), Cidinho e Bidon, e para o vencido, Jarbas, Mical e Magalhães.

As duas equipes estiveram assim formadas:

EFETIVOS — Joel; Mundinho e Pelado; Indio, Sousa (Nelio) e Richard (Sousa); Cidinho, Paulinho, Bidon, Belarmino e Cidinho II.

RESERVAS — Louro; Dorbi e Nilo; Jair, Nelio (Aluizio) e Aluizio (Richard); Machado, Jarbas, Mical (Gustavo), Nelson e Magalhães.

Por 20 Votos á Confiança Em Ramadier

(Coclusão da 1a pagina)

e oitenta e dezoito abstenções.

Assim é que a escassa maioria de vinte votos impediu, pelo menos temporariamente, um desenvolvimento entre as forças comunistas e as forças anti-comunistas do general Charles De Gaulle.

Ao final do debate, o sr. Paul Ramadier havia pedido a Assembléia que desse o voto de confiança ao seu gabinete, a fim de evitar que a França fosse dividida "num campo soviético e num campo norte-americano".

O sr. Ramadier disse textualmente:

"Pedimos aos que estão em favor da França e da Republica que votem pelo governo e aos que estão contra ou vacilantes que se manifestem em oposição, pois o pior seria permanecer indeciso.

O problema é o de saber-se se este país irá ficar dividido num campo soviético e num campo norte-americano ou ainda se haverá neste país vontade de cooperação com todas as nações".

Repelindo o pedido do general De Gaulle de que se realize o referendum nacional, o sr. Ramadier disse: "Aqui o problema é o de saber-se se vamos lançar mão da mentira do plebiscito para derrubar o governo".

A Assembléia se reuniu ás três horas e dez minutos da madrugada, sendo a sétima vez que Ramadier a ela recorreu para obter um voto de confiança. O sr. Ramadier e a maior parte de seus ministros ocupavam as bancadas do governo, a fim de se defenderem dos ataques dos deputados. As galerias reservadas ao corpo diplomatico estavam cheias, mas apenas com a presença de um representante diplomatico de alta categoria, isto é, o embaixador argentino Julio Victorica Roca.

A policia não tomou nenhuma precaução extraordinaria, mas destacou o costumeiro corpo de vigilancia em todas as portas do edificio. O primeiro orador foi o sr. Joseph Lanier, do Partido Republicano da Liberdade, que anunciou votar os trinta e cinco deputados daquele partido contra o governo. Em seguida, o sr. Robert Lecourt, porta-voz do Partido Republicano Popular, que está representado na Assembléia por cento e sessenta e dois deputados, declarou que seu partido apoiaria em parte o governo. O sr. Lecourt disse textualmente: "O nosso objetivo é evitar que o pais se divida em dois campos. Votaremos com o governo antes de mais nada para evitar essa divisão. Somos ainda contra a continua elevação dos custos de vida e contra a ingerencia de potencias estrangeiras nos negocios internos da França".

Quanto ao sr. Joseph Delachanel, declarou que vinte e sete membros republicanos independentes se absteriam de votar. Falando pelos radicais-socialistas, o sr. Vincent Badie declarou que seu partido votaria com o governo, pois a abstenção "encorajaria os inimigos da Republica".

Seis deputados do Partido de Ação Camponesa anunciaram que votariam contra o governo. Guy Mollet, secretario geral do Partido Socialista, declarou que cento e dois deputados socialistas votariam unanimemente o voto de confiança, a fim de barrar o caminho a qualquer tentativa anti-democratica e para defender a Republica". O sr. Mollet observou ainda que após o voto de confiança, o sr. Ramadier apresentaria novas medidas economicas destinadas a estabilizar os preços e impôr "uma disciplina coletiva" ao povo francês. "A vida da Republica — disse ele — exige autoridade, mas o essencial é que a autoridade seja compativel com a democracia."

O sr. Mollet foi frequentemente interrompido pelos deputados comunistas, cujo porta-voz sr. Maurice Kriegel Valrimont, anunciou seus cento e sessenta e seis votos contra o governo.

A União Social e Democratica de Resistencia tambem anunciou que votaria contra Ramadier, mas seis membros dos muçulmanos independentes prometeram apoiar o governo. A votação teve inicio ás seis horas e quarenta e cinco minutos da tarde.

DEIXOU A COMISSÃO DE FINANÇAS DA CAMARA O SR. CAFÉ FILHO

Não Representa Mais o P.S.P. — O Plano de Reaparelhamento dos Correios e Telegrafos

Esteve reunida, ontem, a Comissão de Finanças, sob a presidencia do sr. Horacio Lafer. Após a leitura, pelo sr. Fernandes Nobrega, do parecer sobre a mensagem presidencial n. 295, que trata da necessidade de serem estendidas as safras de 1948 a 1951 as medidas estabelecidas pelo decreto-lei n. 1.879, de 16 de setembro de 1943, o presidente comunicou que acabava de tomar conhecimento da renuncia do sr. Café Filho de membro daquele orgão tecnico.

As razões que levaram o sr. Café Filho a deixar a Comissão de Finanças foram não mais representar o pensamento do PSP.

Lamentou o sr. Horacio Lafer a renuncia do sr. Café Filho, fazendo um apêlo para que o mesmo continuasse a pertencer áquele orgão tecnico.

O sr. Café Filho, respondendo, afirmou que iria á Comissão de Finanças para dar conhecimento de sua decisão e que, em face do novo regimento, a indicação dos componentes das diversas comissões era partidaria. Lembra que tendo deixado de representar o pensamento do PSP não podia continuar representando no seio daquela Comissão.

Antes de se retirar, o sr. Café Filho foi saudado por uma salva de palmas.

OUTROS TRABALHOS

Lido o parecer do sr. Fernando Nobrega sobre a mensagem presidencial n. 298, o sr. João Cleofas pediu notas.

Sobre a mensagem presidencial em que o Poder Executivo pedia a criação de uma Comissão de Fiscalização das Autarquias Federais, foi designado para estudar o assunto o sr. João Cleofas, tendo o sr. Aliomar Baleeiro feito condenações sobre o inconveniente dessas organizações.

REAPARELHAMENTO DOS CORREIOS E TELEGRAFOS

A Comissão de Industria e Comercio esteve reunida ligeiramente, não tendo resolvido, no entanto.

Já a Comissão de Transportes e Comunicações, sob a presidencia do sr. Jurandir Pires, recebeu a visita do sr. Carlos Taveira, diretor dos Correios e Telegrafos, que assistiu á leitura da redação final do substitutivo do projeto para o financiamento destinado ao reaparelhamento dos Correios e Telegrafos.

Foi aprovado, ainda, o projeto concedendo 20 milhões de cruzeiros para a compra de trilhos destinados á E. F. Leste Brasileiro.

Como Resolver a Questão da Crise de Moradias e Suas Consequências

(Coclusão da 1a pagina)

com medidas dilatorias, já no de evitar a evasão de impostos que daí decorre?

2) — A solução deve ser buscada na inversão de fundos publicos ou atualmente confiados a autarquias ou em medidas que compilam particulares, especialmente os proprietarios, a construir ou financiar as construções?

3) — Quais as medidas mais aconselhaveis para solução do problema em prazo razoavel e dentro das possibilidades do país?

4) — a inversão compulsoria dos aumentos de alugueis que a lei acaso conceder seria meio adequado aos fins acima, isto é, aplicação forçada de quaisquer aumentos de alugueis no financiamento de novas construções?

Memorial Dos Ervateiros ao Presidente da República

Exposta, no Documento, á Situação da Produção e Exportação do Mate — Financiamento — Apoio á Politica do Governo

A economia ervateira, que abrange mais de cem mil trabalhadores, prestou, ontem, especial homenagem ao presidente da Republica. Representando todas as classes ligadas á produção, industria e exportação da erva mate, foram recebidos pelo gal. Eurico Dutra, acompanhados pelo ministro Daniel de Carvalho, titular da Agricultura e pelo sr. Generoso Ponce Filho, presidente do Instituto Nacional do Mate, os membros da Junta Deliberativa desse orgão, no Rio para sua reunião anual.

Recebidos no salão amarelo do Palacio do Catete, pelo presidente Eurico Dutra, saudou-o, em breves palavras, o sr. Generoso Ponce Filho, dizendo que os membros da Junta e da Diretoria do Instituto vinham pessoalmente reiterar os votos de completa solidariedade ao Governo, especialmente em face da situação internacional e da atitude tomada pelo Brasil.

Referindo-se aos trabalhos do Instituto e á atuação do ministro da Agricultura, o presidente do Instituto passou a palavra ao sr. Vitor Eschler, que em nome da Junta Deliberativa, de que fazem parte representantes de todas as Cooperativas de produtores e sindicatos de industriais e exportadores do mate, leu o memorial, aprovado e unanimemente assinado pelos componentes daquele orgão orientador da economia do mate.

Expondo o panorama atual da economia da erva mate do país, deu o irrestrito apoio de todas as classes ervateiras ao programa do presidente do Instituto, de financiamento ao produtor e de incremento e expansão para os novos mercados, particularmente o norte-americano, e pediu o apoio do Governo Federal e governos estaduais interessados, dividindo assim os ônus iniciais entre o Governo Federal, os estaduais e o proprio Instituto.

Relatou ainda que a Junta havia estabelecido uma contribuição de cinquenta centavos por quilo de mate exportado para novos mercados, taxa destinada especialmente a restituir aos governos os adiantamentos que fizerem para aquele fim.

O presidente Eurico Dutra, recebendo o memorial, agradeceu a solidariedade que lhe prestava a economia ervateira. Referindo-se ao memorial, declarou que o Governo iria estudar com atenção e boa vontade os reclamos de tão importante ramo da economia nacional, com a colaboração dos ministros da Agricultura e da Fazenda.

Um Esclarecimento da CBD

Há quem possa estranhar que o dr. Rivadavia Corrêa Meyer, no seu telefonema de Paris, não se tivesse comunicado com o dr. Mario Pollo, que se encontra na presidencia da C.B.D. O dr. Rivadavia, no telefonema de anteontem para a C.B.D., pretendia mesmo falar com o dr. Mario Pollo, presidente em exercicio, mas este não recebeu nenhum aviso da Companhia nesse sentido, motivo por que não esteve presente á ligação, tendo-a ignorado por completo. Resultou daí a comunicação com o superintendente, ao qual o dr. Rivadavia solicitou que fosse transmitida ao dr. Mario Pollo, para conhecimento seu e dos demais companheiros de diretoria, o que ele havia tratado e resolvido nas reuniões realizadas com a Comissão Organizadora da Copa do Mundo.

A Equitativa é a única que pro-
porciona sorteios trimestrais em
dinheiro aos seus segurados

Diario Carioca

A Equitativa dos Estados Unidos do Brasil opera em tôdas as modalidades de seguros de vida há cinquenta anos

ANO XX — RIO DE JANEIRO, SEXTA-FEIRA, 31 DE OUTUBRO DE 1947 — N.º 5.935

POSSIVEL REDUÇÃO NO PREÇO DOS CALÇADOS

A F.I.S.P. Oferece Elementos Para Evitar a Burla

Controle das Marcas e das Referências — Criticas ao Tabelamento Atual — Provavel Debate do Assunto, Hoje, na C.C.P.

Esteve ontem com o vice-presidente da Comissão Central de Preços, discutindo as bases da revisão do tabelamento de calçados, o secretario geral da Federação das Industrias Paulistas, sr. Antonio Devisite.

OS DADOS NA MESA

Depois de criticar o "modus faciendi" adotado pela CCP, no ultimo tabelamento, o sr. Antonio Devisate convidou o coronel Mario Gomes da Silva para tirar o caso a limpo, enviando um dos membros da sub-comissão á São Paulo a fim de tomar real conhecimento do problema, através de um cadastro que a Federação dos Industriais de São Paulo está levantando em torno da questão.

EVITAR A BURLA

Aponta o secretario da FISP como unico meio de evitar o despistamento dos varejistas de calçados, o controle das marcas e das referencias dos calçados pelas fabricas, assinadas, supervisionadas e fiscalizadas pelas autoridades competentes. Nestas condições, nem um negociante terá oportunidade de vender gato por lebre, nem tão pouco de trocar esta referencia por aquela outra.

POSSIVEL REDUÇÃO

Seguindo-se este caminho o representante da Federação das Industrias de São Paulo acha possivel o processamento de uma redução nos atuais preços dos calçados.

Na sua opinião, não há a apregoada crise em torno do comercio de calçados. Há, isto sim, muita especulação e má vontade.

DEBATE

Ao que se comentava ontem, o caso será objeto de debates pela CCP na sua reunião de hoje. Espera-se a palavra do representante da imprensa, sr. Lopes Gonçalves, por indicação de quem o assunto voltou á ordem do dia.

Visita Pastoral á Paroquia de São Domingos Em Niteroi

Desde o dia 28 de outubro, está se realizando a série de festejos na paroquia de S. Domingos.

Hoje e amanhã terão os seguintes festejos:

HOJE, 7.30 horas — Missa — Apostolado da Oração e Cruzada Eucaristica — 10 horas — Visita ao Instituto de Proteção e Assistencia á Infancia — 11 horas — Visita á Faculdade Fluminense de Comercio. — 17 horas — Visita ao Catecismo paroquial — 19.30. Exposição do Santissimo — Terço — Ladainha — Sermão — Benção — Visita ao Apostolado da Oração e á Escola Paroquial.

Amanhã: — Dia Santo de Guarda — Missas: 6 horas — 8.30 horas — Congregação Mariana — Pia União das Filhas de Maria — Confraria de Nossa Senhora do Rosario — Obra das Vocações — 9.30 — 14 horas — Visita ao Dispensario Imaculada Conceição — 15 horas. CRISMA — 17 horas — Sessão de cinema, no salão paroquial — 19.30 horas — Exposição do Santissimo — Terço — Ladainha — Sermão — Benção — Visita ás Associações de Nossa Senhora, á Obra das Vocações e aos Operarios da Cantareira — QUERMESSE.

ROUBOU O PROPRIO FILHO DO BERÇARIO E O ESTRANGULOU COM UM LENÇOL

Embora Criminosa é Vitima de Conselheiros Ignorantes — Temia Perder Um Montepio — O Crime de Ontem no Hospital Getulio Vargas

Hediondo crime ocorreu ontem na maternidade do Hospital Getulio Vargas.

Uma parturiente, não querendo perder o montepio que, aliás, não lhe pertencia, mas sim ás filhas, não teve a menor duvida em estrangular o seu filhinho, que contava apenas quatro dias de nascido.

Feito o "trabalho", tomando todos os cuidados para não ser pressentida a mãe assassina penetrou sorrateiramente no "berçario" e colocou o cadaver do filhinho, no berço, voltando para a sua cama, e deitando-se calmamente como se nada houvesse acontecido.

ANTECEDENTES

A domestica Isabel Costa, que fôra criada pela mulher do seu irmão d. Graciema Souza da Costa, residente á rua Irapuá n. 158, muito cedo ainda, pois contava apenas 13 anos de idade, contraiu matrimonio, do qual teve um filho que recebeu o nome de Haroldo Costa.

Ficando viuva anos depois e sendo uma parda bastante bonita, veio a conhecer o sargento da Marinha de Guerra Francisco Espirito Santo, com quem passou a viver maritalmente.

Com este teve Isabel Costa quatro filhos: Marta, Gloria, Iara e Gilberto, que contam atualmente, a mais velha 18 anos de idade e o menino apenas 4 anos.

Vindo o sargento a morrer, deixou um montepio para os filhos, num total de Cr$ .... 1.200,00.

Isabel Costa, falando ao nosso companheiro

NOVO AMOR

Isabel Costa, que tem 37 anos de idade, não resistindo talvez á solidão, cometeu mais um deslize na vida.

Foi, entretanto bastante infeliz. Pouco tempo depois, comprovou que ia ser mãe novamente.

A situação era bastante critica para ela.

Heroldo Costa, seu filho já tem 24 anos e a sua mãe de criação, d. Graciema Souza, é uma senhora de rigidos principios.

Durante muito tempo procurou engana-los dizendo que estava doente.

Quando lhe perguntavam pela rotundidade do ventre que dia a dia aumentava dizia que era um fibroma.

ORACULOS DA IGNORANCIA

A proporção que se aproximava o dia da delivrance, Isabel sentia-se mais apreensiva.

Procurando saber qual a sua situação, caso viesse a ter a criança, pessoas estranhas á sua familia, ignorantes naturalmente informaram-lhe que o montepio deixado pelo sargento Francisco Espirito Santo para os seus filhos, seria cortado.

Esta noticia errada fez com que a mulher passasse a odiar o pequeno ser que trazia no ventre.

INTERNADA NO HOSPITAL GETULIO VARGAS

Agravando-se o estado de Isabel, há cinco dias foi ela levada pelas filhas, que desconheciam por completo o que na realidade ela estava sofrendo, para o Hospital Getulio Vargas onde chegou dizendo ser portadora de um tumor no estomago.

O dr. Fabiano que se encontrava de plantão nesse dia, percebendo que Isabel estava gravida, mandou-a para a Maternidade, onde, nessa mesma madrugada, deu ela á luz a uma robusta criança do sexo masculino.

Como, depois do parto, dissesse aos medicos que aquele filho haveria de desaparecer de qualquer maneira, o facultativo determinou que fosse exercida sobre ela, rigorosa vigilancia, a fim de evitar qualquer surpresa desagradavel.

O CRIME

Estava marcada a alta de Isabel, para ontem.

Não querendo, sem duvida, levar o filho para casa pela manhã, levantou-se sorrateiramente e dirigiu-se, sem ser vista, para o berçario, onde retirou a criança levou-a para a sua cama.

Aí dobrando uma parte do lençol, passou-o no pescoço do filho, estrangulando-o sem maior trabalho.

Feito isso, deixou novamente a cama e foi ao berçario onde colocou o filho, como se o mesmo estivesse dormindo.

ESTAVA TODO ROXO

A enfermeira Maria Aurora Cavalcanti Alvares, encarregada do berçario, ás 8 horas, quando foi retirar as crianças dos berços para as mães alimentarem, ao chegar no que estava o filhinho de Isabel, recuou horrorisada, pois o mesmo estava completamente roxo.

Imediatamente foi o fato comunicado ao chefe de clinica da maternidade, dr. Almeida Sampaio, que para lá se dirigiu acompanhado dos seus colegas Fabiano e Mario, os quais pela marca do pescoço da criança, chegaram a conclusão de que a mesma havia sido estrangulada.

Levado o fato ao conhecimento das autoridades do 21º Distrito Policial, compareceu ao local o comissario Gastão do Nascimento, que depois do exame pericial, providenciou a remoção do cadaver para o necroterio do Instituto Medico Legal.

CONFESSOU

A desventurada Isabel, interrogada por aqueles medicos, ainda na Maternidade, confessou a autoria do crime, tendo por isso sido detida e levada para áquela delegacia onde foi autuada.

O CRIME

VELHOS PROBLEMAS

TIMBAÚBA

O Governo acaba de nomear novo diretor para o Instituto Medico Legal, departamento importante do organismo policial e auxiliar indispensavel da Justiça. Sua função, aliás de alta relevancia, consiste em fornecer ás autoridades processantes os elementos técnicos imprescindiveis á configuração do crime, seja através da autopsia, seja por meio de exames realizados nos individuas vitimas de agressões ou tentativas de homicidio e bem assim naqueles que sofrerem qualquer violencia.

Mas, para que esta importante colaboração surta os efeitos desejados, dê os resultados que se esperam, é mister que seus laudos periciais sejam enviados ás autoridades competentes com a maior brevidade possivel, dentro, portanto, dos prazos estabelecidos pela processualistica, de molde que seja possivel a formação da culpa com a rapidez que a lei exige. Tal, porem, não se dá. Ainda agora tivemos uma prova de tal irregularidade.

Os autos do inquerito policial referentes á colisão entre uma lancha e uma barca, do que resultaram cerca de 30 mortes, tiveram de baixar á delegacia de origem a fim de que fossem juntos os laudos de autopsias que não chegaram ás mãos da autoridade dentro dos trinta dias estabelecidos pelo Código do Processo Penal. Quer dizer que este retardamento inexplicavel redundou em atraso para a ação da Justiça.

Qual a explicação para este estado de coisas? Por que esta demora, se o Instituto dispõe de medicos legistas em quantidade e de um cartorio provido de todos os elementos para redução rapida a auto dos exames periciais?

Outro ponto importante que deve merecer a atenção do novo diretor é aquele que se refere ao legista de plantão. Enquanto o delegado de dia, o perito criminal de serviço e o comissario de plantão permanecem, durante as 24 horas, na repartição competente, prontos a atender qualquer solicitação, o legista escalado faz seu serviço em... casa! Havendo necessidade de seu comparecimento a qualquer delegacia para proceder a um exame imediato, é preciso que um automovel vá buscá-lo em sua residencia. Desta irregularidade se queixam as autoridades distritais, que atribuem á mesma grandes prejuizos para o serviço.

Tem, aí, duas questões importantes para resolver o novo diretor. São dois velhos problemas que até hoje não encontraram solução por parte dos outros diretores. Talvez que o recem-nomeado consiga destruir a hera que procura, de há muito, envolver a arvore frondosa. Para isto precisa de coragem e prestigio. Terá? E' o que veremos.

VÁRIOS FATOS POLICIAIS

SUICIDIO

Por haver descoberto que havia sido enganado pela esposa Nilza da Silva, com um mês e sete dias de casado, tentou contra a vida, ingerindo violenta substancia toxica, no "Bar Honorato", em Niterói, o comerciario Euclides Pereira da Silva, com 25 anos de idade, branco, residente á rua Comendador Queiroz n. 68, na capital fluminense.

O tresloucado foi levado para o Pronto Socorro, onde veio a falecer momentos depois.

O comissario Elcides Martins, de serviço na delegacia do 1º Distrito, fez remover o cadaver para a Policia Técnica, e instaurou inquerito.

ATROPELADOS

O onibus, chapa 8-07-24, quando trafegava ontem pela Avenida Passos, atropelou o trabalhador do Moinho Fluminense, Manuel Lima, brasileiro, de 35 anos de idade, residente á rua Gaturama n. 546.

A vitima que sofreu graves fraturas, foi recolhido por uma ambulancia e internado no Hospital de Pronto Socorro.

O guarda civil n. 1.798, deu ciencia do fato ao comissario de serviço na delegacia do 8º Distrito Policial.

ROUBOS E FURTOS

Ao comissario de serviço na delegacia do 16º Distrito Policial, queixou-se o industrial João Constant Magalhães Serejo, estabelecido á rua da Alegria n. 445, que do seu estabelecimento haviam sido furtadas mercadorias avaliadas em Cr$ 1.700,00.

JOSE' DE ALMEIDA, residente á Avenida Men de Sá n. 87, queixou-se ao comissario de serviço na delegacia do 8º Distrito Policial de que da gaveta de sua camionete, chapa 7-23-76, que se encontrava estacionada em frente ao predio n. 14 da rua da Carioca, os ladrões haviam furtado a importancia de Cr$ 9.765,00.

Difusão do Crédito Rural

Tomadas Pelo Prefeito, Em Reunião Com os Secretarios de Agricultura e Finanças, ás Disposições Nesse Sentido — Agencia do Banco da Prefeitura Em Campo Grande

O prefeito Mendes de Morais reuniu, ontem, em seu gabinete, os secretarios de Finanças e Agricultura e o presidente do Banco da Prefeitura, a fim de considerar as providencias necessarias á difusão do credito rural e á defesa da produção agricola da cidade.

Foram assentadas as seguintes medidas: a) aprovação, impressão e distribuição aos interessados do regimento das operações de financiamento da produção agricola do Banco da Prefeitura, inclusive quanto ás especies, prazos, juros, garantias e demais condições dos emprestimos de ajuda ao trabalho rural;

b) reforma do estatuto do Banco da Prefeitura, a ser oportunamente submetida á respectiva assembléia geral, visando, sobretudo, a conversão da atual Carteira de Financiamento em Carteira de Credito Agricola, cujo funcionamento deverá ser disciplinado por forma que assegure a garantia, rapidez e simplificação do mecanismo das operações, para cujo fim parte preponderante do capital subscrito pela Prefeitura deverá ser aplicada no fomento da produção agricola;

c) instalação de uma agencia do Banco, desde já, em Campo Grande, destinada a atender os interesses preferenciais do fomento agricola;

d) elaboração, pela Secretaria de Agricultura, de plano objetivo, para execução das providencias indispensaveis do desenvolvimento e á manutenção dos quadros de realização da riqueza agricola;

e) instituição consequente do plano de financiamento das respectivas atividades, para cujo fim serão solicitadas á Camara do Distrito Federal as autorizações que dependerem de recursos do credito publico.

Tais medidas complementam as que já estão em vigor, cujos resultados parciais já são satisfatorios, como fazem prova a soma das inversões feitas pelo Banco da Prefeitura, antes da atual administração, em emprestimos de natureza agricola, Cr$ 15.000,00; soma dos emprestimos realizados na atual administração, Cr$ 1.979.000,00; soma dos emprestimos autorizados e em face de realização, Cr$ 3.294.930,00.

Podem Ser Construidos Dois Prédios no Mesmo Lote

CREDITO DE CR$ 900.000,00 PARA A CAMARA MUNICIPAL E OUTROS

O prefeito, por decretos de ontem, resolveu, alterar as disposições do decreto 8.876, de 26 de julho de 1947 dando ao artigo primeiro a seguinte redação: "E' permitida a construção de dois predios dentro do mesmo lote com aproveitamento de fundos, satisfeitas as seguintes condições: o conjunto dos predios deverá respeitar a taxa de ocupação e os afastamentos estabelecidos para a zona pelo decreto 6.000; todas as areas da construção deverão ter as dimensões minimas exigidas pelo decreto 6.000 e, no que concerne á altura e uso, os dois predios deverão respeitar as determinações estabelecidas para a zona pelo decreto 6.000, os gabaritos especiais aprovados, abrir o credito especial de Cr$ 900.000,00 para atender ao pagamento da parte variavel do subsidio aos vereadores, durante o periodo de prorrogação da sessão legislativa de 3 de setembro a 3 de novembro; abrir o credito de Cr$ 19.200,00 para pagamento de indenização ao fiel de tesouro Caetano Prado de Oliveira, por acidente sofrido em serviço; abrir o credito especial de dois milhões de cruzeiros para atender a continuidade, intensificação e aperfeiçoamento dos serviços de esgotos, transferidos por força do decreto 22.998 para a municipalidade; abrir o credito de Cr$ 42.000,00 para atender ás despesas com o Laboratorio da Secretaria Geral de Agricultura, Industria e Comercio, e considerar Nucleo Industrial somente para o fim de exploração da industria já existente (Lavanderia), á rua Pacheco Leão.

Regressam ao Brasil os Representantes ao Congresso de Pediatria

NA GUANABARA O "MAUÁ", PROCEDENTE DOS EE. UU. — OUTROS PASSAGEIROS

Fundeou ontem na Guanabara, o vapor nacional "Mauá", procedente dos Estados Unidos, conduzindo grande numero de passageiros patricios.

Entre aqueles, destacava-se o dr. Gentil de Castro, conhecido pediatra e medico da Assistencia Publica do Rio, que esteve nos Estados Unidos, representando a Secretaria de Saude e Assistencia da Prefeitura do Distrito Federal, nos Congressos Internacional e Pan-Americano, ali realizados.

Tambem viajou a bordo do "Mauá", o dr. Gastão de Figueiredo, que regressou, após representar o Brasil no Congresso Internacional de Washington.

OUTROS PASSAGEIROS

Eram ainda passageiros daquele navio, a senhorita Maria Antonieta de Magalhães Requião; srta. Maria da Conceição Martins Ribeiro; o major do Exercito brasileiro, Antonio Romualdo da Silva Pereira e o nosso representante diplomatico da nossa embaixada em Nankim.

Provavel Discussão do Caso da Carne, Hoje, na C. C. P.

REALIZA-SE HOJE A SESSÃO ORDINARIA TRANSFERIDA DE ONTEM

A Comissão Central de Preços realizará, na manhã de hoje, a sua reunião ordinaria transferida de ontem, em virtude das festividades comemorativas do dia do Comerciario.

CARNE

Não há certeza que a Comissão Central de Preços volte a debater o caso do abastecimento da carne. E isto porque, ao que se diz, o assunto está agora sob a exclusiva alçada do Ministerio da Agricultura e da Prefeitura do Distrito Federal.

Não obstante, em virtude da presença do coronel Mario Gomes da Silva na reunião de ante-ontem, no Palacio do Catete, espera-se dessa autoridade, pelo menos um relato dos acontecimentos ali desenrolados.

CALÇADOS

Tem-se como certo, que o principal assunto de hoje seja o caso do retabelamento dos calçados. Sobre esse assunto, damos minucioso noticiario noutra parte dessa folha.

Adaptação do Material Brasileiro Para Alfabetização Nas Colonias Portuguêsas

Coroadas de Exito as Experiências Realizadas Pelo Instituto Mundial de Alfabetização

O Instituto Mundial de Alfabetização (Comitee on World Literary) solicitou ao Departamento Nacional de Educação licença para utilizar o material empregado na Campanha Nacional de Educação de Adultos, editado pelo Ministério de Educação e Saude, para alfabetização em massa dos habitantes das colonias portuguesas.

O pedido feito pelo Instituto é consequencia de experiencias que realizou nas colonias citadas, com surpreendente exito.

UMA GRANDE EDIÇÃO

O Instituto Mundial de Alfabetização consultou ainda o Departamento Nacional de Educação sobre a possibilidade de se realizar a tiragem de uma grande edição de todo o material de alfabetização brasileiro para emprego nas colônias portuguesas.

O diretor do D. N. E. respondeu que nenhum obstaculo se opõe á adaptação do material, e, quanto á edição, deveria ser consultado o Instituto Brasileiro de Geografia e Estatistica, onde foi impresso o material brasileiro.

O TEMPO

TEMPO — Instavel com chuvas, melhorando no fim do periodo.

TEMPERATURA — Estavel.

VENTOS — De Sul a Leste, frescos.

MAXIMA: 22.3

MINIMA: 17.2

Biblioteca Militar

A Biblioteca Militar acaba de passar por varios melhoramentos para melhor atender aos seus numerosos consulentes.

Esses melhoramentos, já concluidos, serão inaugurados hoje, ás 14.30 horas, com a presença das altas autoridades militares e jornalistas.

Pelo seu presidente, general F. de Paula Cidade, foram expedidos convites.

Prorrogada Até Novembro as Inscrições ás Escolas Preparatorias do Exército

O ministro da Guerra decidiu prorrogar até o proximo dia 15 de novembro, as inscrições para o concurso de admissão ás Escolas Preparatorias, sediadas em Porto Alegre, São Paulo e Fortaleza.

A Diretoria do Ensino do Exercito fornece aos interessados as instruções para matricula naqueles estabelecimentos.

Transferencia Para a Reserva Remunerada da Armada

Não tendo os sub-oficiais, sargentos e praças abaixo mencionadas cumprido a determinação contida no boletim n. 32, de 1947, o contra-almirante Jeronimo de Albuquerque reitera, segundo o boletim n. 43 deste Ministério, ás autoridades a que estiverem os mesmos subordinados, ás necessarias providencias.

A partir de 1.º de novembro serão encaminhados ao ministro da Marinha os requerimentos dos que desejam manter o pedido ou que deixem de comparecer á Diretoria do Pessoal (para os que servem nesta sede) e a partir de 17 do mesmo mês, serão tomadas as mesmas providencias para os que servem fora da sede.

Sub-oficiais — Antonio Joaquim Machado — Umberto Cardoso de Paiva — José Batista de Oliveira — Jose Pedro da Silva — Manoel Fernandes da Silva — Manoel Juvencio de Souza; Sargentos José de Barros — Luiz Alberto Castelo Branco — Antonio Caetano da Silva — Euclides de Paula Pitanga — José Celestino da Rocha — José Pinto Cavalcante — Severino Fernandes dos Santos — Manoel José das Chagas — Antonio Francisco Gonçalves. Cabos Jorge da Silva — Raimundo Rodrigues; Taifeiro — Gregorio Antonio de Lima.

Amanhã 2 milhões DE CRUZEIROS
MEMBRO DA ASSOCIAÇÃO COMERCIAL DO RIO DE JANEIRO
NA ESQUINA DA SORTE